

Dossier de diagnostics techniques

Rapport de mission de repérage des matériaux et produits contenant de l'amiante avant démolition



Référence AMIDEMOL-E1969237-2301 16 juin 2025

Bien	Autre
Adresse	Aéroport Marseille Provence 13700 MARIGNANE
Propriétaire	MINISTERE DES ARMEES — SDMN BMT DAC 189 Route des Trois Lucs à la Valentin 13011 MARSEILLE
Demandeur	MINISTERE DES ARMEES — SDMN BMT DAC 189 Route des Trois Lucs à la Valentin 13011 MARSEILLE

Dans le cadre de la mission objet du présent rapport, il a été repéré des matériaux et produits contenant de l'amiante.

Visité le 03/06/2025 par AUGUSTIN CAILLOT

Ce rapport original ne peut être reproduit sans notre autorisation et ne peut être utilisé de façon partielle.



Sommaire

Sommaire	2
Rapport de mission de repérage des matériaux et produits contenant de l'amiante avant démolition	3
A. Informations générales	3
B. Cachet du diagnostiqueur	3
C. Programme de repérage	3
D. Conclusion(s)	5
E. Conditions de réalisation du repérage	5
F. Rapports précédents	6
G. Résultats détaillés du repérage	6
H. Déroulement du repérage	8
I. Éléments d'information	9
Annexe 1. Fiches d'identification et de cotation	10
Annexe 2. Croquis	15
Annexe 3. PV d'analyses	18
Annexe 4. Recommandations générales de sécurité	30
Annexe 5. Certificat de qualification	32
Annexe 6. Attestations d'assurance et sur l'honneur	33
Annexe 7. Autres documents	41

Rapport de mission de repérage des matériaux et produits contenant de l'amiante avant démolition

R. 1334-14, R. 1334-19, R. 1334-22, R. 1334-29-6 du Code de la Santé Publique (introduits par le Décret n°2011-629 du 3 juin 2011) ; Arrêté du 26 juin 2013 relatif au repérage des matériaux et produits de la liste C contenant de l'amiante et au contenu du rapport de repérage

Norme NF X 46-020 d'août 2017

A Informations générales

A.1 Désignation du bâtiment

Type de bien	Autre
Nom	BAT C5
Adresse	Aéroport Marseille Provence 13700 MARIGNANE
Propriété de	MINISTERE DES ARMEES — SDMN BMT DAC 189 Route des Trois Lucs à la Valentin 13011 MARSEILLE

A.2 Désignation du donneur d'ordre

Nom	MINISTERE DES ARMEES — SDMN BMT DAC
Adresse	189 Route des Trois Lucs à la Valentin 13011 MARSEILLE
Qualité	

A.3 Exécution de la mission

Rapport n°	AMIDEMOL-E1969237-2301
Repérage réalisé le	03/06/2025
Par	AUGUSTIN CAILLOT
Le présent rapport est établi par une personne dont les compétences sont certifiées par	WE-CERT 9 rue de Saintignon - 57100 THIONVILLE
Numéro de certification de validation	C2021-SE07-022
Date d'obtention	26 août 2021
Date d'émission du rapport	16 juin 2025
Laboratoire d'analyses	DEKRA PRELEVEMENTS & ANALYSES PACA
Numéro d'accréditation du laboratoire	1-6697
Adresse du laboratoire	24 Boulevard de la Bougie 13014 MARSEILLE
Organisme d'assurance professionnelle	SMA BTP – 8 rue Louis Armand CS 71201 - 75738 PARIS CEDEX 15
Numéro de contrat d'assurance et date de validité	H98143W 7352000/2 148140 du 01/01/2025 au 31/12/2025

B Cachet du diagnostiqueur

Signature et Cachet de l'entreprise 	Date d'établissement du rapport : Fait à MARSEILLE le 16/06/2025 Nom du diagnostiqueur : AUGUSTIN CAILLOT
---	--

C Programme de repérage

La mission porte sur le repérage de l'amiante d'après la liste C de matériaux figurant en annexe 13-9 du code de la santé publique.

La mission porte sur le repérage de l'amiante dans les éléments suivants (liste C de l'annexe 13-9 du code de la santé publique) :

Liste C mentionnée à l'article R. 1334-22

Composant de la construction	Partie du composant à vérifier ou à sonder
1. Toiture et étanchéité	
Plaques ondulées. Ardoises. Éléments ponctuels. Revêtements bitumineux d'étanchéité. Accessoires de toitures.	Plaques en fibres-ciment. Ardoises composite, ardoises en fibres-ciment. Conduits de cheminée, conduits de ventilation... Bardeaux d'asphalte ou bitume (« shingle »), pare-vapeur, revêtements et colles. Rivets, faîtages, closoirs...
2. Façades	
Panneaux-sandwichs. Bardages. Appuis de fenêtres.	Plaques, joints d'assemblage, tresses... Plaques et « bacs » en fibres-ciment, ardoises en fibres-ciment, isolants sous bardage. Éléments en fibres-ciment.
3. Parois verticales intérieures et enduits	
Murs et cloisons. Poteaux (périphériques et intérieurs). Cloisons légères ou préfabriquées. Gaines et coffres verticaux. Portes coupe-feu, portes pare-flammes.	Flocages, enduits projetés, revêtements durs (plaques planes en fibres-ciment), joints de dilatation. Flocages, enduits projetés, joints de dilatation, entourages de poteaux (carton, fibres-ciment, matériau sandwich, carton + plâtre), peintures intumescents, panneaux de cloisons, jonction entre panneaux préfabriqués et pieds/ têtes de cloisons : tresse, carton, fibres-ciment. Flocage, enduits projetés ou lissés ou talochés ayant une fonction coupe-feu, panneaux. Vantaux et joints.
4. Plafonds et faux plafonds	
Plafonds. Poutres et charpentes (périphériques et intérieures). Interfaces entre structures. Gaines et coffres horizontaux. Faux plafonds.	Flocages, enduits projetés, panneaux collés ou vissés, coffrages perdus (carton-amiante, fibres-ciment, composite). Flocages, enduits projetés, peintures intumescents. Rebouchage de trémies, jonctions avec la façade, calfeutremments, joints de dilatation. Flocages, enduits projetés, panneaux, jonction entre panneaux. Panneaux et plaques.
5. Revêtements de sol et de murs	
Revêtements de sol (l'analyse doit concerner chacune des couches du revêtement). Revêtement de murs	Dalles plastiques, colles bitumineuses, les plastiques avec sous-couche, chapemaigre, calfeutrement des passages de conduits, revêtement bitumineux des fondations. Sous-couches des tissus muraux, revêtements durs (plaques menuiserie, fibres-ciment), colles des carrelages.
6. Conduits, canalisations et équipements	
Conduits de fluides (air, eaux, autres fluides). Conduits de vapeur, fumée, échappement. Clapets/ volets coupe-feu. Vide-ordures.	Calorifugeage, enveloppe de calorifuge, conduits en fibres-ciment. Conduit en fibres-ciment, joints entre éléments, mastics, tresses, manchons. Clapet, volet, rebouchage. Conduit en fibres-ciment.
7. Ascenseurs et monte-charge	
Portes palières. Trémie, machinerie.	Portes et cloisons palières. Flocage, bourre, mur/ plancher, joint mousse.
8. Equipements divers	
Chaudières, tuyauteries, étuves, groupes électrogènes, convecteurs et radiateurs, aérothermes...	Bourres, tresses, joints, calorifugeages, peinture anticondensation, plaques isolantes (internes et externes), tissu amiante.
9. Installations industrielles	
Fours, étuves, tuyauteries...	Bourre, tresses, joints, calorifugeages, peinture anticondensation, plaques isolantes, tissu amiante, freins et embrayages.
10. Coffrages perdus	

Coffrages et fonds de coffrages perdus.	Éléments en fibres-ciment.
---	----------------------------

D Conclusion(s)

⚠ Dans le cadre de la mission objet du présent rapport, il a été repéré des matériaux et produits contenant de l'amiante.

Localisation	Élément	Matériaux ou produits	Critère de décision	Photo	Estimation quantité
Extérieur	Débris de fibre ciment	Plaques en fibre-ciment (y compris plaques "sous tuiles")	Résultat d'analyse		Non quantifiable

Liste des locaux non visités et justification

Aucun

Liste des éléments non inspectés et justification

Aucun

E Conditions de réalisation du repérage

Le repérage amiante avant démolition, contient les informations sur la présence d'amiante dans les matériaux et produits du bâtiment afin d'informer les intervenants réalisant des activités ou interventions sur des matériaux et/ou équipements susceptibles de libérer des fibres d'amiante selon la liste citée dans le cadre C.

Il consiste à identifier et localiser, par inspections visuelles et investigations approfondies pouvant être destructives, l'ensemble des matériaux et produits contenant de l'amiante incorporés ou faisant indissociablement corps avec l'immeuble à démolir.

Lorsque l'absence de marquages spécifiques ou de documents ne permet pas à l'opérateur de repérage d'attester de la présence ou de la non présence d'amiante dans les matériaux et produits, des prélèvements seront effectués afin de déterminer par analyse la présence ou non d'amiante.

Le donneur d'ordre est tenu :

- de fournir les moyens d'accès nécessaires à mettre en oeuvre pour accéder à certains matériaux (escabeau, échelle, échafaudage, plate-forme élévatrice de personnes...) et d'en définir les conditions d'utilisation.
- de procéder aux démontages nécessitant des outillages et/ou aux investigations approfondies destructives demandées par l'opérateur de repérage.

Procédures de prélèvement :

Les prélèvements sur des matériaux ou produits susceptibles de contenir de l'amiante sont réalisés en vertu des dispositions du Code du Travail.

Le matériel de prélèvement est adapté à l'opération à réaliser afin de générer le minimum de poussières. Dans le cas où une émission de poussières est prévisible, le matériau ou produit est mouillé à l'eau à l'endroit du prélèvement (sauf risque électrique) et, si nécessaire, une protection est mise en place au sol ; de même, le point de prélèvement est stabilisé après l'opération (pulvérisation de vernis ou de laque, par exemple).

Pour chaque prélèvement, des outils propres et des gants à usage unique sont utilisés afin d'éliminer tout risque de contamination croisée. Dans tous les cas, les équipements de protection individuelle sont à usage unique.

L'accès à la zone à risque (sphère de 1 à 2 mètres autour du point de prélèvement) est interdit pendant l'opération. Si l'accompagnateur doit s'y tenir, il porte les mêmes équipements de protection individuelle que l'opérateur de repérage.

L'échantillon est immédiatement conditionné, après son prélèvement, dans un double emballage individuel étanche.

Les informations sur toutes les conditions existantes au moment du prélèvement susceptible d'influencer l'interprétation des résultats des

analyses (environnement du matériau, contamination éventuelle, etc.) seront, le cas échéant, mentionnées dans la fiche d'identification et de cotation en annexe.

Procédures de quantification de matériaux contenant de l'amiante :

Le mesurage permettant la quantification des matériaux et produits contenant de l'amiante, issu de l'obligation réglementaire de l'arrêté du 16 juillet 2019, n'est réalisé que sur les parties visibles et accessibles lors du repérage. Il est estimatif et ne préjuge pas des parties masquées dans les éléments structurels du bâtiment. La quantification sera indiquée en surface, en mètre linéaire ou en unité.

Date du repérage : 09/03/2023

Liste des écarts, adjonctions ou suppressions d'information de la norme :

Dans un souci de ne pas alourdir le rapport et d'en faciliter sa compréhension et sa lecture, l'accréditation COFRAC du laboratoire ayant réalisé l'analyse de nos prélèvements et son annexe technique ne sont pas annexés au présent rapport. Ces documents sont consultables et transmis sur demande auprès de votre interlocuteur en agence.

Informations sur les prélèvements :

A - Motifs qui ont pu conduire à réduire ou augmenter le nombre de prélèvements tel qu'indiqué en Annexe 1 de la norme NFX 46-020 pour chacun des matériaux et produits repérés :

Néant

B - Informations sur toutes les conditions existantes susceptibles d'influencer l'interprétation des résultats des sondages (environnement du matériau, contamination éventuelle,...) :

Néant

C - Informations sur toutes les conditions existantes au moment du prélèvement susceptibles d'influencer l'interprétation des résultats des analyses (environnement du matériau, contamination éventuelle...) :

Néant

Sens du repérage pour évaluer un local :

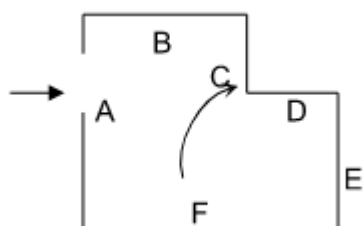

F Rapports précédents

Date	Référence	Titre	Société	Opérateur de repérage	Conclusion
11/05/2005	01431063/3/1/1	RAPPORT DE REPERAGE ETENDU AUX MATERIAUX ET PRODUITS SUSCEPTIBLES DE CONTENIR DE L'AMIANTE INTEGRATION AU DOSSIER TECHNIQUE AMIANTE DU BÂTIMENT	BUREAU VERITAS	Isabelle CHAUVIERE	Dans le cadre de la mission objet du présent rapport, il n'a pas été repéré des matériaux et produits contenant de l'amiante

G Résultats détaillés du repérage

Liste des locaux visités/non visités et justification

Nom	Etage	Visité	Justification
Extérieur		Oui	
Hangar	RDC	Oui	
Algeco 1	RDC	Oui	
Algeco 2	RDC	Oui	

Extérieur		Oui	
-----------	--	-----	--

Description des revêtements en place au jour de la visite

Localisation	Élément	Matériaux ou produits
RDC > Algeco 1	Plafond	Métal
RDC > Algeco 1	Plafond	Peinture
RDC > Algeco 1	Tous les murs	Bois
RDC > Algeco 1	Tous les murs	Peinture
RDC > Algeco 2	Plafond	Métal
RDC > Algeco 2	Plafond	Peinture
RDC > Algeco 2	Tous les murs	Bois
RDC > Algeco 2	Tous les murs	Peinture
> Extérieur	Toiture	Métal + fibre de verre
RDC > Hangar	Plafond	Isolant
RDC > Hangar	Plafond	Métal
RDC > Hangar	Plafond	Peinture
RDC > Hangar	Structure métallique	Métal
RDC > Hangar	Structure métallique	Peinture
RDC > Hangar	Mur bardage	Métal
RDC > Hangar	Mur bardage	Peinture
RDC > Hangar	Porte hangar	Métal
RDC > Hangar	Porte hangar	Peinture
RDC > Hangar	Porte hangar	Métal
RDC > Hangar	Porte hangar	Peinture
RDC > Hangar	Porte coulissante	Métal
RDC > Hangar	Porte coulissante	Peinture

La liste des matériaux ou produits contenant de l'amiante, sur décision de l'opérateur

Aucun

La liste des matériaux ou produits contenant de l'amiante, après analyse

Localisation	Élément	Matériaux ou produits	Réf. Prél.	Estimation quantité
Extérieur	Débris de fibre ciment	Plaques en fibre-ciment (y compris plaques "sous tuiles")	P010	Non quantifiable

La liste des matériaux susceptibles de contenir de l'amiante, mais n'en contenant pas

Localisation	Élément	Matériaux ou produits	Critère de décision	Réf. Prél.
RDC > Algeco 1	Sol	Colles bitumineuses	Résultat d'analyse	P004
	Sol	Dalles de sol	Résultat d'analyse	P004
RDC > Algeco	Sol	Colles bitumineuses	Résultat d'analyse (ZPSO)	(ZPSO) P004

2	Sol	Dalles de sol	Résultat d'analyse (ZPSO)	(ZPSO) P004
Extérieur	Joint sur vis bac acier	Joints	Résultat d'analyse	P011
Extérieur	Revêtement bitumineux	Relevés : revêtements bitumineux (bandes, lés)	Résultat d'analyse	P012
RDC > Hangar	Sol	Sols coulés à base ciment (terrazolith, etc.)	Résultat d'analyse	P001
RDC > Hangar	Plafond	Isolant	Résultat d'analyse	P009
RDC > Hangar	Mur parpaing	Enduits à base de plâtre ou ciment projetés, lissés ou talochés	Résultat d'analyse	P002
RDC > Hangar	Mur Faïence	Colles et joints de carrelage ou de faïence	Résultat d'analyse	P003
RDC > Hangar	Sol carrelage	Colles et joints de carrelage	Résultat d'analyse	P005
RDC > Hangar	Structure métallique	Peinture	Résultat d'analyse	P006
RDC > Hangar	Fenêtre 1	Joints de mastic de vitrage	Résultat d'analyse (ZPSO)	(ZPSO) P007
RDC > Hangar	Fenêtre 2	Joints de mastic de vitrage	Résultat d'analyse (ZPSO)	(ZPSO) P007
RDC > Hangar	Fenêtre 3	Joints de mastic de vitrage	Résultat d'analyse (ZPSO)	(ZPSO) P007
RDC > Hangar	Fenêtre 4 (châssis fixe)	Joints de mastic de vitrage	Résultat d'analyse	P007
RDC > Hangar	Fenêtre 5	Joints de mastic de vitrage	Résultat d'analyse (ZPSO)	(ZPSO) P007
RDC > Hangar	Fenêtre 6	Joints de mastic de vitrage	Résultat d'analyse (ZPSO)	(ZPSO) P007
RDC > Hangar	Fenêtre 7	Joints de mastic de vitrage	Résultat d'analyse (ZPSO)	(ZPSO) P007
RDC > Hangar	Fenêtre 8	Joints de mastic de vitrage	Résultat d'analyse (ZPSO)	(ZPSO) P007
RDC > Hangar	Fenêtre 4 (ouvrant)	Joints de mastic de vitrage	Résultat d'analyse	P008

ZPSO: Zone Présentant des Similitudes d'Ouvrage

Liste des matériaux ou produits qui par nature ne contiennent pas d'amiante

Aucun

H Déroulement du repérage

Éléments complémentaires au repérage

Présence de mobilier ou d'activité pendant le repérage ?	<input checked="" type="checkbox"/>
Les plans du bâtiment ont-ils été fournis ?	<input type="checkbox"/>
Le programme précis des travaux a-t-il été transmis ?	<input checked="" type="checkbox"/>
D'autres documents ont-ils été remis ?	<input type="checkbox"/>
Commentaire Les canalisations enterrées n'ont pu être contrôlées. Les dalles de sol avec colle noir dans les Algecos ont fait l'objet d'un prélèvement revenu négatif, confirmant l'analyse déjà faite sur le DTA effectué par BUREAU VERITAS (n°01431063/3/1/1) Des débris de plaques en fibre-ciment ont été retrouvés sur la toiture. Leur position a été approximativement indiquée sur le plan, en fonction de la zone réellement observée sur place	

I Éléments d'information

Les maladies liées à l'amiante sont provoquées par l'inhalation des fibres. Toutes les variétés d'amiante sont classées comme substances cancérogènes avérées pour l'homme. L'inhalation de fibres d'amiante est à l'origine de cancers (mésothéliomes, cancers broncho-pulmonaires), et d'autres pathologies non cancéreuses (épanchements pleuraux, plaques pleurales).

L'identification des matériaux et produits contenant de l'amiante est un préalable à l'évaluation et à la prévention des risques liés à l'amiante. Elle doit être complétée par la définition et la mise en œuvre de mesures de gestion adaptées et proportionnées pour limiter l'exposition des occupants présents temporairement ou de façon permanente dans l'immeuble. L'information des occupants présents temporairement ou de façon permanente est un préalable essentiel à la prévention du risque d'exposition à l'amiante.

Il convient donc de veiller au maintien du bon état de conservation des matériaux et produits contenant de l'amiante afin de remédier au plus tôt aux situations d'usure anormale ou de dégradation.

Il conviendra de limiter autant que possible les interventions sur les matériaux et produits contenant de l'amiante qui ont été repérés et de faire appel aux professionnels qualifiés notamment dans le cas de retrait ou de confinement de ce type de matériau ou produit.

Enfin, les déchets contenant de l'amiante doivent être éliminés dans des conditions strictes, renseignez-vous auprès de votre mairie ou votre préfecture. Pour connaître les centres d'élimination près de chez vous consultez la base de données «déchets» gérée par l'ADEME directement accessible sur le site Internet www.sinoe.org

ANNEXE 1 Fiches d'identification et de cotation

Prélèvement P001
Pièce RDC - Hangar
Localisation Sol
Matériaux Sols coulés à base ciment (terrazolith, etc.)
Date 16 juin 2025
Résultat Absence d'amiante
Commentaire



Prélèvement P002
Pièce RDC - Hangar
Localisation Mur parpaing
Matériaux Enduits à base de plâtre ou ciment projetés, lissés ou talochés
Date 16 juin 2025
Résultat Absence d'amiante
Commentaire



Prélèvement P003
Pièce RDC - Hangar
Localisation Mur Faïence
Matériaux Colles et joints de carrelage ou de faïence
Date 16 juin 2025
Résultat Absence d'amiante
Commentaire



Prélèvement P004
Pièce RDC - Algeco 1
Localisation Sol
Matériaux Colles bitumineuses, Dalles de sol
Date 16 juin 2025
Résultat Absence d'amiante
Commentaire



Prélèvement P005
Pièce RDC - Hangar
Localisation Sol carrelage
Matériaux Colles et joints de carrelage
Date 16 juin 2025
Résultat Absence d'amiante
Commentaire



Prélèvement P006
Pièce RDC - Hangar
Localisation Structure métallique
Matériaux Peinture
Date 16 juin 2025
Résultat Absence d'amiante
Commentaire

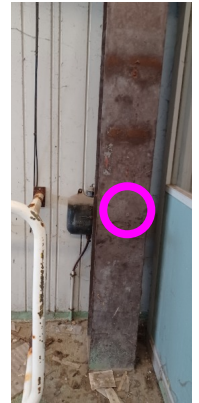

Prélèvement P007
Pièce RDC - Hangar
Localisation Fenêtre 4 (châssis fixe)
Matériaux Joints de mastic de vitrage
Date 3 juin 2025
Résultat Absence d'amiante
Commentaire



Prélèvement P008
Pièce RDC - Hangar
Localisation Fenêtre 4 (ouvrant)
Matériaux Joints de mastic de vitrage
Date 3 juin 2025
Résultat Absence d'amiante
Commentaire



Prélèvement P009
Pièce RDC - Hangar
Localisation Plafond
Matériaux Isolant
Date 3 juin 2025
Résultat Absence d'amiante
Commentaire



Prélèvement P010
Pièce Extérieur
Localisation Débris de fibre ciment
Matériaux Plaques en fibre-ciment (y compris plaques "sous tuiles")
Date 3 juin 2025
Résultat Présence d'amiante
Commentaire



Prélèvement P011
Pièce Extérieur
Localisation Joint sur vis bac acier
Matériaux Joints
Date 3 juin 2025
Résultat Absence d'amiante
Commentaire



Prélèvement P012
Pièce Extérieur
Localisation Revêtement bitumineux
Matériaux Relevés : revêtements bitumineux (bandes, lés)
Date 3 juin 2025
Résultat Absence d'amiante
Commentaire





ZPSO P004

Pièce RDC - Algeco 2
Localisation Sol
Matériaux Dalles de sol, Colles bitumineuses
Date 16 juin 2025
Résultat Absence d'amiante

ZPSO P007

Pièce RDC - Hangar
Localisation Fenêtre 1
Matériaux
Date 16 juin 2025
Résultat Absence d'amiante

ZPSO P007

Pièce RDC - Hangar
Localisation Fenêtre 2
Matériaux
Date 16 juin 2025
Résultat Absence d'amiante

ZPSO P007

Pièce RDC - Hangar
Localisation Fenêtre 3
Matériaux
Date 16 juin 2025
Résultat Absence d'amiante

ZPSO P007

Pièce RDC - Hangar
Localisation Fenêtre 5
Matériaux
Date 16 juin 2025
Résultat Absence d'amiante



ZPSO P007

Pièce RDC - Hangar
Localisation Fenêtre 6
Matériaux
Date 16 juin 2025
Résultat Absence d'amiante

ZPSO P007

Pièce RDC - Hangar
Localisation Fenêtre 7
Matériaux
Date 16 juin 2025
Résultat Absence d'amiante

ZPSO P007

Pièce RDC - Hangar
Localisation Fenêtre 8
Matériaux
Date 16 juin 2025
Résultat Absence d'amiante

ANNEXE 2 Croquis

Planche de repérage usuel		1/2
RDC		
Référence	AMIDEMOL-E1969237-2301	Version 1
Origine	Dekra diagnostic / AUGUSTIN CAILLOT	
Adresse	Aéroport Marseille Provence 13700 MARIGNANE	

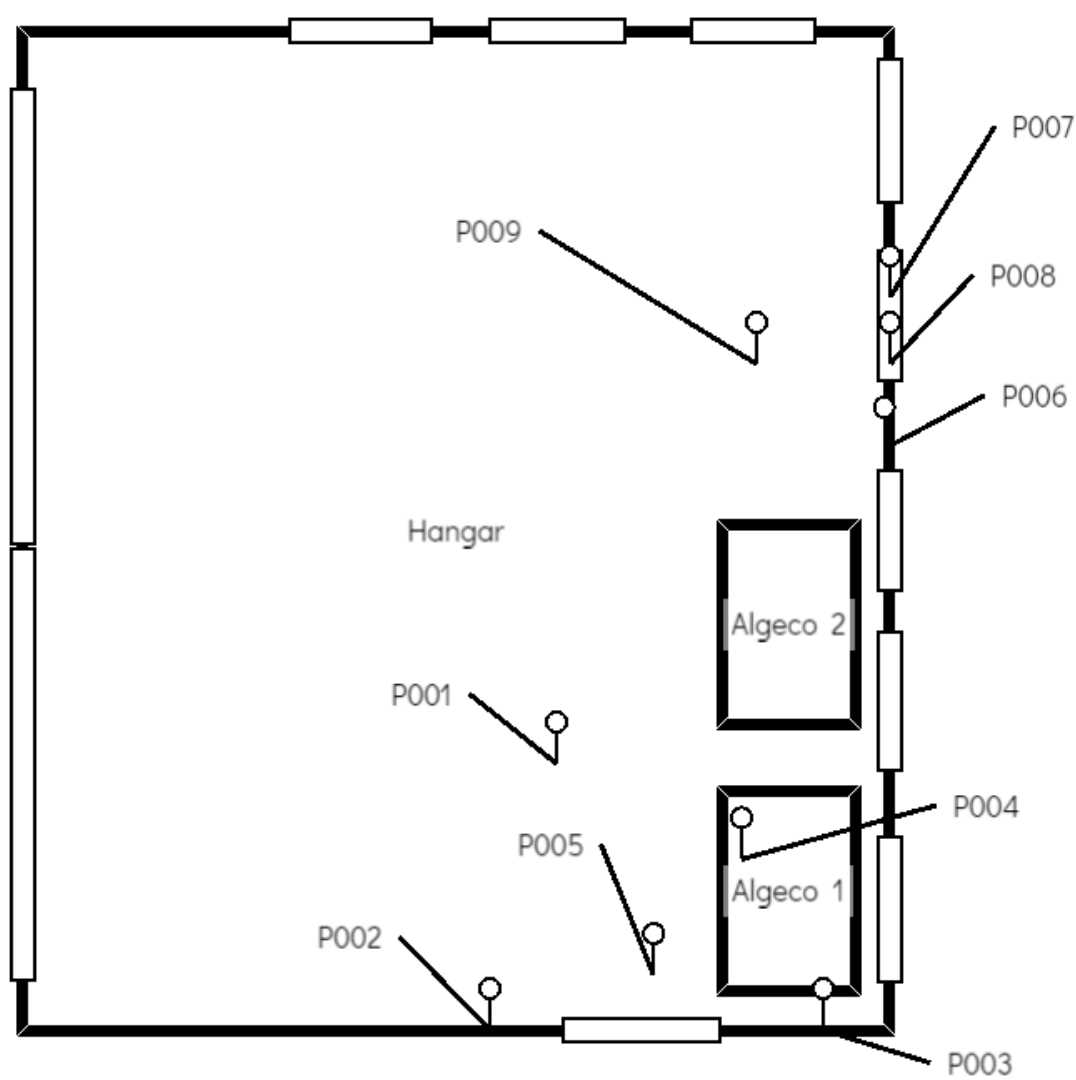

1/2 Liste des éléments - Planche de repérage usuel - RDC

Prélèvements



P001 Hangar Sol Sols coulés à base ciment (terrazolith, etc.)	P002 Hangar Mur parpaing Enduits à base de plâtre ou ciment projetés, lissés ou talochés	P003 Hangar Mur Faïence Colles et joints de carrelage ou de faïence
P004 Algeco 1 Sol Colles bitumineuses, Dalles de sol	P005 Hangar Sol carrelage Colles et joints de carrelage	P006 Hangar Structure métallique Peinture
P007 Hangar Fenêtre 4 (châssis fixe) Joints de mastic de vitrage	P008 Hangar Fenêtre 4 (ouvrant) Joints de mastic de vitrage	P009 Hangar Plafond Isolant

Planche de repérage usuel		2/2
Toiture		
Référence	AMIDEMOL-E1969237-2301	Version 1
Origine	Dekra diagnostic / AUGUSTIN CAILLOT	
Adresse	Aéroport Marseille Provence 13700 MARIGNANE	

Légende

 Plaques en fibre-ciment (y compris plaques "sous tuiles")

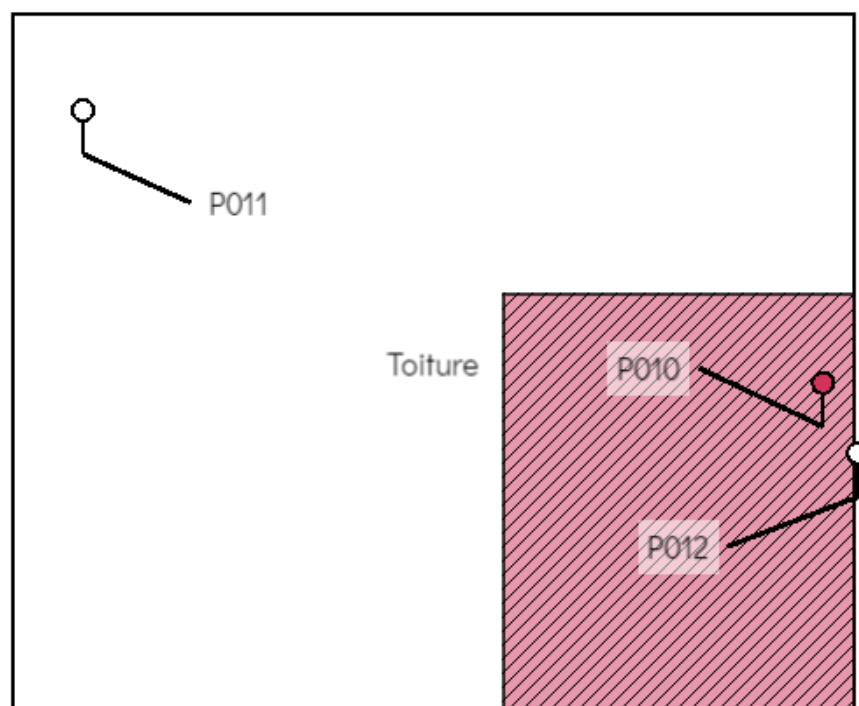

2/2 Liste des éléments - Planche de repérage usuel - Toiture

Prélèvements

P010 Extérieur Débris de fibre ciment
Plaques en fibre-ciment (y compris plaques "sous tuiles")

P011 Extérieur Joint sur vis bac acier
Joints

P012 Extérieur Revêtement bitumineux
Relevés : revêtements bitumineux (bandes, lés)

ANNEXE 3 PV d'analyses

PV_E1969237-2301_P001_N.pdf



DEKRA Prélèvements & Analyses
Siège social : 19 rue Stuart Mill - Parc d'activité de
Limoges Sud Orange - 87000 LIMOGES
SAS au capital de 5 200 000 €
SIRET : 834306797 00012 - Code APE : 7120B
RCS : Limoges 834 306 797
N° Intracommunautaire : FR 12834306797
dpa.commerciaux.fr@dekra.com

E1969237-2301
AEROPORT MARSEILLE PROVENCE
13700 Marignane

DEKRA INDUSTRIAL
PACA OUEST (A321)
DOMAINE DE LA VALLEE VERTE
RUE DE LA VALLEE VERTE - BAT BOURBON 1
BP 40038
13367 MARSEILLE CEDEX 11



Rapport d'essai N° 1594314 Révision 0

Nbre d'échantillon(s) : 6

RECHERCHE DE FIBRES D'AMIANTE DANS LES MATERIAUX

Seules les prestations repérées par le symbole * sont effectuées sous le couvert de l'accréditation.

ECHANTILLON N° 1479577

DONNÉES CLIENT

Prélevé par :	Augustin Caillot	Transporté par :	TNT
Réceptionné par :	Imane Boudounit	Le :	09/03/23
Référence de l'échantillon :	P001	Date de prélèvement :	07/03/23
Description de l'échantillon :	Sols coulés à base ciment (terrazolith, etc.)		
Localisation :	RDC, hangar, sol		

ANALYSE(S) *

Statut de l'échantillon : Conforme, échantillon apte à la préparation.
Arrêté du 1^{er} octobre 2019 – Parties pertinentes de la norme NFX 43-050
Préparation de l'échantillon par calcination et/ou attaque acide et/ou attaque chimique suivant la méthode de préparation interne LAB/TEC/PR/001. Puis dépôt sur une grille de microscopie carbonée en vue d'une analyse par microscopie électronique à transmission analytique (META).

Lieu d'analyse : Marseille - 24 Boulevard de la Bougie - 13014
MARSEILLE

Date d'analyse : 14/03/23

Par : DPA/Anais BIDAULT

EXAMEN VISUEL ET MICROSCOPIQUE							
Couches analysées	Description	Texture	Couleur	Methode d'analyse	Nombre de préparation	Nombre de grilles lues	Type de fibre d'amiante détectée
Couche 1	peinture	cassante	verte	MET	1	2	Non détecté
Couche 2	matériau	dur	beige				
Couches indissociables :		1/2					

Motif d'indissociabilité : Risque de contamination croisée entre les couches.

Le "Non détecté" correspond à une teneur inférieure à notre limite de détection qui est de 0,1 % massique (intervalle de confiance à 95 %).

Validé le 14/03/23
Par DPA/Léo DEMOULIN
BUMa Marseille

L'accréditation du Cofrac atteste de la compétence technique du laboratoire pour les activités couvertes par l'accréditation et du bon fonctionnement d'un système de management de la qualité adapté. Les résultats ne se rapportent qu'aux objets soumis à l'essai. La reproduction du rapport n'est autorisée que sous sa forme intégrale. Seule la version du rapport d'essai faisant foi est celle se trouvant sur le serveur de résultats de DEKRA Prélèvements & Analyses.

Page 1 / 6



DEKRA Prélèvements & Analyses
Siège social : 19 rue Stuart Mill - Parc d'activité de
Limoges Sud Orange - 87000 LIMOGES
SAS au capital de 5 200 000 €
SIRET : 834306797 00012 - Code APE : 7120B
RCS : Limoges 834 306 797
N° Intracommunautaire : FR 12834306797
dpa.commerciaux.fr@dekra.com

E1969237-2301
AEROPORT MARSEILLE PROVENCE
13700 Marignane

DEKRA INDUSTRIAL
PACA OUEST (A321)
DOMAINE DE LA VALLEE VERTE
RUE DE LA VALLEE VERTE - BAT BOURBON 1
BP 40038
13367 MARSEILLE CEDEX 11



Rapport d'essai N° 1594314 Révision 0

Nbre d'échantillon(s) : 6

RECHERCHE DE FIBRES D'AMIANTE DANS LES MATERIAUX

Seules les prestations repérées par le symbole * sont effectuées sous le couvert de l'accréditation.

ECHANTILLON N° 1479578

DONNÉES CLIENT

Prélevé par :	Augustin Caillot	Transporté par :	TNT
Réceptionné par :	Imane Boudounit	Le :	09/03/23
Référence de l'échantillon :	P002	Date de prélèvement :	07/03/23
Description de l'échantillon :	Enduits à base de plâtre ou ciment projetés, lissés ou talochés		
Localisation :	RDC, hangar, mur parpaing		

ANALYSE(S) *

Statut de l'échantillon : Conforme, échantillon apte à la préparation.

Arrêté du 1^{er} octobre 2019 – Parties pertinentes de la norme NFX 43-050

Préparation de l'échantillon par calcination et/ou attaque acide et/ou attaque chimique suivant la méthode de préparation interne LAB/TEC/PR/001. Puis dépôt sur une grille de cuivre de microscopie carbonée en vue d'une analyse par microscopie électronique à transmission analytique (META).

Lieu d'analyse : Marseille - 24 Boulevard de la Bougie - 13014
MARSEILLE

Date d'analyse : 14/03/23

Par : DPA/Anaïs BIDAULT

EXAMEN VISUEL ET MICROSCOPIQUE							
Couches analysées	Description	Texture	Couleur	Methode d'analyse	Nombre de préparation	Nombre de grilles lues	Type de fibre d'amiante détectée
Couche 1	peinture	cassante	blanche	MET	1	2	Non détecté -
Couche 2	enduit	dur	gris				
Couches indissociables :		1/2					

Motif d'indissociabilité : Risque de contamination croisée entre les couches.

Le "Non détecté" correspond à une teneur inférieure à notre limite de détection qui est de 0,1 % massique (intervalle de confiance à 95 %).

- Commentaires : présence de fibres minérales dont les propriétés morphologiques, cristallographiques et chimiques ne sont pas compatibles avec celles des 6 amiantes réglementaires. remarque_8

Validé le 14/03/23
Par DPA/Léo DEMOULIN
BUMa Marseille



DEKRA Prélèvements & Analyses
Siège social : 19 rue Stuart Mill - Parc d'activité de
Limoges Sud Orange - 87000 LIMOGES
SAS au capital de 5 200 000 €
SIRET : 834306797 00012 - Code APE : 7120B
RCS : Limoges 834 306 797
N° Intracommunautaire : FR 12834306797
dpa.commerciaux.fr@dekra.com

E1969237-2301
AEROPORT MARSEILLE PROVENCE
13700 Marignane

DEKRA INDUSTRIAL
PACA OUEST (A321)
DOMAINE DE LA VALLEE VERTE
RUE DE LA VALLEE VERTE - BAT BOURBON 1
BP 40038
13367 MARSEILLE CEDEX 11



Rapport d'essai N° 1594314 Révision 0

Nbre d'échantillon(s) : 6

RECHERCHE DE FIBRES D'AMIANTE DANS LES MATERIAUX

Seules les prestations repérées par le symbole * sont effectuées sous le couvert de l'accréditation.

ECHANTILLON N° 1479579

DONNÉES CLIENT

Prélevé par :	Augustin Caillot	Transporté par :	TNT
Réceptionné par :	Imane Boudounit	Le :	09/03/23
Référence de l'échantillon :	P003	Date de prélèvement :	07/03/23
Description de l'échantillon :	Colles et joints de carrelage ou de faïence		
Localisation :	RDC, hangar, mur faïence		

ANALYSE(S) *

Statut de l'échantillon : Conforme, échantillon apte à la préparation.
Arrêté du 1^{er} octobre 2019 – Parties pertinentes de la norme NFX 43-050
Préparation de l'échantillon par calcination et/ou attaque acide et/ou attaque chimique suivant la méthode de préparation interne LAB/TEC/PR/001. Puis dépôt sur une grille de cuivre de microscopie carbonée en vue d'une analyse par microscopie électronique à transmission analytique (META).

Lieu d'analyse : Marseille - 24 Boulevard de la Bougie - 13014
MARSEILLE

Date d'analyse : 14/03/23

Par : DPA/Anaïs BIDAULT

EXAMEN VISUEL ET MICROSCOPIQUE							
Couches analysées	Description	Texture	Couleur	Méthode d'analyse	Nombre de préparation	Nombre de grilles lues	Type de fibre d'amiante détectée
Couche 1	colle	dure	blanche	MET	1	2	Non détecté
Couche 2	matériau	dur	beige				
Couches indissociables :		1/2					
Couche(s) non analysée(s) :		faïence					

Motif d'indissociabilité : Risque de contamination croisée entre les couches.

Motif de couche(s) non analysée(s) : Matériau(x) non susceptible(s) de contenir de l'amiante.

Le "Non détecté" correspond à une teneur inférieure à notre limite de détection qui est de 0,1 % massique (intervalle de confiance à 95 %).

Validé le 14/03/23
Par DPA/Léo DEMOULIN
BUMa Marseille

PV_E1969237-2301_P004_N.pdf



DEKRA Prélèvements & Analyses
Siège social : 19 rue Stuart Mill - Parc d'activité de
Limoges Sud Orange - 87000 LIMOGES
SAS au capital de 5 200 000 €
SIRET : 834306797 00012 - Code APE : 7120B
RCS : Limoges 834 306 797
N° Intracommunautaire : FR 12834306797
dpa.commerciaux.fr@dekra.com

E1969237-2301
AEROPORT MARSEILLE PROVENCE
13700 Marignane

DEKRA INDUSTRIAL
PACA OUEST (A321)
DOMAINE DE LA VALLEE VERTE
RUE DE LA VALLEE VERTE - BAT BOURBON 1
BP 40038
13367 MARSEILLE CEDEX 11



Rapport d'essai N° 1594314 Révision 0

Nbre d'échantillon(s) : 6

RECHERCHE DE FIBRES D'AMIANTE DANS LES MATERIAUX

Seules les prestations repérées par le symbole * sont effectuées sous le couvert de l'accréditation.

ECHANTILLON N° 1479580

DONNÉES CLIENT

Prélevé par :	Augustin Caillot	Transporté par :	TNT
Réceptionné par :	Imane Boudounit	Le :	09/03/23
Référence de l'échantillon :	P004	Date de prélèvement :	07/03/23
Description de l'échantillon :	Dalles de sol, colles bitumineuses		
Localisation :	RDC, algeco, sol		

Remarques : Préanalyses MOLP effectuées par Simon ESPITALIER : FA non détectée (correspondant à une teneur inférieure à la LD 0.1% massique-intervalle de confiance à 95%)

ANALYSE(S) *

Statut de l'échantillon : Conforme, échantillon apte à la préparation.

Arrêté du 1er octobre 2019 – Parties pertinentes de la norme NFX 43-050

Préparation de l'échantillon par calcination et/ou attaque acide et/ou attaque chimique suivant la méthode de préparation interne LAB/TEC/PR/001. Puis dépôt sur une grille de cuivre de microscopie carbonée en vue d'une analyse par microscopie électronique à transmission analytique (META).

Lieu d'analyse : Marseille - 24 Boulevard de la Bougie - 13014
MARSEILLE

Date d'analyse : 14/03/23

Par : DPA/Anais BIDAULT

EXAMEN VISUEL ET MICROSCOPIQUE							
Couches analysées	Description	Texture	Couleur	Méthode d'analyse	Nombre de préparation	Nombre de grilles lues	Type de fibre d'amiante détectée
Couche 1 Couche 2 Couche 3	dalle de sol colle bois aggloméré avec liant	dure bitumineuse fibreuse	grise noire vert	MET	1	2	Non détecté
Couches indissociables :		1/2/3					

Motif d'indissociabilité : Risque de contamination croisée entre les couches.

Le "Non détecté" correspond à une teneur inférieure à notre limite de détection qui est de 0,1 % massique (intervalle de confiance à 95 %).

Validé le 14/03/23
Par DPA/Léo DEMOULIN
BUMa Marseille

L'accréditation du Cofrac atteste de la compétence technique du laboratoire pour les activités couvertes par l'accréditation et du bon fonctionnement d'un système de management de la qualité adapté. Les résultats ne se rapportent qu'aux objets soumis à l'essai. La reproduction du rapport n'est autorisée que sous sa forme intégrale. Seule la version du rapport d'essai faisant foi est celle se trouvant sur le serveur de résultats de DEKRA Prélèvements & Analyses.

Page 4 / 6

PV_E1969237-2301_P005_N.pdf



DEKRA Prélèvements & Analyses
Siège social : 19 rue Stuart Mill - Parc d'activité de
Limoges Sud Orange - 87000 LIMOGES
SAS au capital de 5 200 000 €
SIRET : 834306797 00012 - Code APE : 7120B
RCS : Limoges 834 306 797
N° Intracommunautaire : FR 12834306797
dpa.commerciaux.fr@dekra.com

E1969237-2301
AEROPORT MARSEILLE PROVENCE
13700 Marignane

DEKRA INDUSTRIAL
PACA OUEST (A321)
DOMAINE DE LA VALLEE VERTE
RUE DE LA VALLEE VERTE - BAT BOURBON 1
BP 40038
13367 MARSEILLE CEDEX 11



Rapport d'essai N° 1594314 Révision 0

Nbre d'échantillon(s) : 6

RECHERCHE DE FIBRES D'AMIANTE DANS LES MATERIAUX

Seules les prestations repérées par le symbole * sont effectuées sous le couvert de l'accréditation.

ECHANTILLON N° 1479581

DONNÉES CLIENT

Prélevé par :	Augustin Caillot	Transporté par :	TNT
Réceptionné par :	Imane Boudounit	Le :	09/03/23
Référence de l'échantillon :	P005	Date de prélèvement :	07/03/23
Description de l'échantillon :	Colles et joints de carrelage		
Localisation :	RDC, hangar, sol carrelage		

ANALYSE(S) *

Statut de l'échantillon : Conforme, échantillon apte à la préparation.
Arrêté du 1^{er} octobre 2019 – Parties pertinentes de la norme NFX 43-050
Préparation de l'échantillon par calcination et/ou attaque acide et/ou attaque chimique suivant la méthode de préparation interne LAB/TEC/PR/001. Puis dépôt sur une grille de cuivre de microscopie carbonée en vue d'une analyse par microscopie électronique à transmission analytique (MET).

Lieu d'analyse : Marseille - 24 Boulevard de la Bougie - 13014
MARSEILLE

Date d'analyse : 14/03/23

Par : DPA/Anaïs BIDAULT

EXAMEN VISUEL ET MICROSCOPIQUE							
Couches analysées	Description	Texture	Couleur	Méthode d'analyse	Nombre de préparation	Nombre de grilles lues	Type de fibre d'amiante détectée
Couche 1	colle	dure	grise	MET	1	2	Non détecté
Couche(s) non analysée(s) :		carrelage					

Motif de couche(s) non analysée(s) : Matériau(x) non susceptible(s) de contenir de l'amiante.

Le "Non détecté" correspond à une teneur inférieure à notre limite de détection qui est de 0,1 % massique (intervalle de confiance à 95 %).

Validé le 14/03/23
Par DPA/Léo DEMOULIN
BUMa Marseille

L'accréditation du Cofrac atteste de la compétence technique du laboratoire pour les activités couvertes par l'accréditation et du bon fonctionnement d'un système de management de la qualité adapté. Les résultats ne se rapportent qu'aux objets soumis à l'essai. La reproduction du rapport n'est autorisée que sous sa forme intégrale. Seule la version du rapport d'essai faisant foi est celle se trouvant sur le serveur de résultats de DEKRA Prélèvements & Analyses.

Page 5 / 6

PV_E1969237-2301_P006_N.pdf



DEKRA Prélèvements & Analyses
Siège social : 19 rue Stuart Mill - Parc d'activité de
Limoges Sud Orange - 87000 LIMOGES
SAS au capital de 5 200 000 €
SIRET : 834306797 00012 - Code APE : 7120B
RCS : Limoges 834 306 797
N° Intracommunautaire : FR 12834306797
dpa.commerciaux.fr@dekra.com

E1969237-2301
AEROPORT MARSEILLE PROVENCE
13700 Marignane

DEKRA INDUSTRIAL
PACA OUEST (A321)
DOMAINE DE LA VALLEE VERTE
RUE DE LA VALLEE VERTE - BAT BOURBON 1
BP 40038
13367 MARSEILLE CEDEX 11



Rapport d'essai N° 1594314 Révision 0

Nbre d'échantillon(s) : 6

RECHERCHE DE FIBRES D'AMIANTE DANS LES MATERIAUX

Seules les prestations repérées par le symbole * sont effectuées sous le couvert de l'accréditation.

ECHANTILLON N° 1479582

DONNÉES CLIENT

Prélevé par :	Augustin Caillot	Transporté par :	TNT
Réceptionné par :	Imane Boudounit	Le :	09/03/23
Référence de l'échantillon :	P006	Date de prélèvement :	07/03/23
Description de l'échantillon :	Peinture, métal		
Localisation :	RDC, hangar, structure métallique		

ANALYSE(S) *

Statut de l'échantillon : Conforme, échantillon apte à la préparation.
Arrêté du 1^{er} octobre 2019 – Parties pertinentes de la norme NFX 43-050
Préparation de l'échantillon par calcination et/ou attaque acide et/ou attaque chimique suivant la méthode de préparation interne LAB/TEC/PR/001. Puis dépôt sur une grille de cuivre de microscopie carbonée en vue d'une analyse par microscopie électronique à transmission analytique (METÀ).

Lieu d'analyse : Marseille - 24 Boulevard de la Bougie - 13014
MARSEILLE

Date d'analyse : 14/03/23

Par : DPA/Anaïs BIDAULT

EXAMEN VISUEL ET MICROSCOPIQUE							
Couches analysées	Description	Texture	Couleur	Méthode d'analyse	Nombre de préparation	Nombre de grilles lues	Type de fibre d'amiante détectée
Couche 1	peinture	cassante en vrac	rouge et marron	MET	2	4	Non détecté

Le "Non détecté" correspond à une teneur inférieure à notre limite de détection qui est de 0,1 % massique (intervalle de confiance à 95 %).

Validé le 14/03/23
Par DPA/Léo DEMOULIN
BUMa Marseille

L'accréditation du Cofrac atteste de la compétence technique du laboratoire pour les activités couvertes par l'accréditation et du bon fonctionnement d'un système de management de la qualité adapté. Les résultats ne se rapportent qu'aux objets soumis à l'essai. La reproduction du rapport n'est autorisée que sous sa forme intégrale. Seule la version du rapport d'essai faisant foi est celle se trouvant sur le serveur de résultats de DEKRA Prélèvements & Analyses.

Page 6 / 6

PV_E1969237-2301_P007_N.pdf



DEKRA Prélèvements & Analyses
Siège social : 19 rue Stuart Mill - Parc d'activité de
Limoges Sud Orange - 87000 LIMOGES
SAS au capital de 5 200 000 €
SIRET : 834306797 00012 - Code APE : 7120B
RCS : Limoges 834 306 797
N° Intracommunautaire : FR 12834306797
dpa.commerciaux.fr@dekra.com

E1969237-2301

MINISTÈRE DES ARMÉES

SDMN BMT DAC - AÉROPORT MARSEILLE
PROVENCE

13700 MARIGNANE

DEKRA INDUSTRIAL
PACA OUEST - CDP A321
DOMAINE DE LA VALLEE VERTE
RUE DE LA VALLEE VERTE - BAT BOURBON 1
BP 40038
13367 MARSEILLE CEDEX 11



Rapport d'essai N° 2069530 Révision 0

Nbre d'échantillon(s) : 6

RECHERCHE DE FIBRES D'AMIANTE DANS LES MATERIAUX

Seules les prestations repérées par le symbole * sont effectuées sous le couvert de l'accréditation.
Le laboratoire ne saurait être responsable de l'échantillonnage et du prélèvement des échantillons, qui incombent entièrement au client.

ECHANTILLON N° 1909374

DONNÉES CLIENT

Prélevé par :	AUGUSTIN CAILLOT	Transporté par :	TNT
Réceptionné par :	MANON PENICAUD	Le :	05/06/25
Référence de l'échantillon :	P007	Date de prélèvement :	03/06/25
Description de l'échantillon :	JOINTS DE MASTIC DE VITRAGE		
Localisation :	RDC, HANGAR, FENETRE 4 (CHASSIS FIXE)		

ANALYSE(S) *

Statut de l'échantillon : Conforme, échantillon apte à la préparation.

Arrêté du 1^{er} octobre 2019 – Parties pertinentes de la norme NFX 43-050

Préparation de l'échantillon par calcination et/ou attaque acide et/ou attaque chimique suivant la méthode de préparation interne LAB/TEC/PR/001. Puis dépôt sur une grille de cuivre de microscopie carbonée en vue d'une analyse par microscopie électronique à transmission analytique (META).

Lieu d'analyse : Marseille - 24 Boulevard de la Bougie - 13014
MARSEILLE

Date d'analyse : 10/06/25

Par : DPA/Natacha MIOIRA RABOARA

EXAMEN VISUEL ET MICROSCOPIQUE							
Couches analysées	Description	Texture	Couleur	Méthode d'analyse	Nombre de préparation	Nombre de grilles lues	Type de fibre d'amiante détectée
Couche 1 Couche 2 Couche 3 Couche 4	joint de mastic matériau peinture joint	dur en vrac cassante souple	beige gris rouge gris	MET	1	2	Non détecté
Couches indissociables :		1&2&3&4					

Motif d'indissociabilité : Echantillon vrac ne permettant pas de dissocier les couches

Le "Non détecté" correspond à une teneur inférieure à notre limite de détection qui est de 0,1 % massique (intervalle de confiance à 95 %).

Validé le 10/06/25

Par DPA/Léo DEMOULIN

BUMa Marseille

L'accréditation du Cofrac atteste de la compétence technique du laboratoire pour les activités couvertes par l'accréditation et du bon fonctionnement d'un système de management de la qualité adapté. Les résultats ne se rapportent qu'aux objets soumis à l'essai. La reproduction du rapport n'est autorisée que sous sa forme intégrale. Seule la version du rapport d'essai faisant foi est celle se trouvant sur le serveur de résultats de DEKRA Prélèvements & Analyses.

Page 1 / 6

PV_E1969237-2301_P008_N.pdf



DEKRA Prélèvements & Analyses
Siège social : 19 rue Stuart Mill - Parc d'activité de
Limoges Sud Orange - 87000 LIMOGES
SAS au capital de 5 200 000 €
SIRET : 834306797 00012 - Code APE : 7120B
RCS : Limoges 834 306 797
N° Intracommunautaire : FR 12834306797
dpa.commerciaux.fr@dekra.com

E1969237-2301

MINISTÈRE DES ARMÉES

SDMN BMT DAC - AEROPORT MARSEILLE
PROVENCE

13700 MARIGNANE

DEKRA INDUSTRIAL
PACA OUEST - CDP A321
DOMAINE DE LA VALLEE VERTE
RUE DE LA VALLEE VERTE - BAT BOURBON 1
BP 40038
13367 MARSEILLE CEDEX 11



Rapport d'essai N° 2069530 Révision 0

Nbre d'échantillon(s) : 6

RECHERCHE DE FIBRES D'AMIANTE DANS LES MATERIAUX

Seules les prestations repérées par le symbole * sont effectuées sous le couvert de l'accréditation.
Le laboratoire ne saurait être responsable de l'échantillonnage et du prélèvement des échantillons, qui incombent entièrement au client.

ECHANTILLON N° 1909375

DONNÉES CLIENT

Prélevé par :	AUGUSTIN CAILLOT	Transporté par :	TNT
Réceptionné par :	MANON PENICAUD	Le :	05/06/25
Référence de l'échantillon :	P008	Date de prélèvement :	03/06/25
Description de l'échantillon :	JOINTS DE MASTIC DE VITRAGE		
Localisation :	RDC, HANGAR, FENETRE 4 (OUVRANT)		

ANALYSE(S) *

Statut de l'échantillon : Conforme, échantillon apte à la préparation.
Arrêté du 1^{er} octobre 2019 – Parties pertinentes de la norme NFX 43-050
Préparation de l'échantillon par calcination et/ou attaque acide et/ou attaque chimique suivant la méthode de préparation interne LAB/TEC/PR/001. Puis dépôt sur une grille de cuivre de microscopie carbonée en vue d'une analyse par microscopie électronique à transmission analytique (META).

Lieu d'analyse : Marseille - 24 Boulevard de la Bougie - 13014
MARSEILLE

Date d'analyse : 10/06/25

Par : DPA/Natacha MIOIRA RABOARA

EXAMEN VISUEL ET MICROSCOPIQUE							
Couches analysées	Description	Texture	Couleur	Methode d'analyse	Nombre de préparation	Nombre de grilles lues	Type de fibre d'amiante détectée
Couche 1	traces de peinture	cassante	rouge	MET	1	2	Non détecté
Couche 2	joint de mastic	dur en vrac	beige				
Couches indissociables :		1&2					

Motif d'indissociabilité : Echantillon vrac ne permettant pas de dissocier les couches
Le "Non détecté" correspond à une teneur inférieure à notre limite de détection qui est de 0,1 % massique (intervalle de confiance à 95 %).

Validé le 10/06/25
Par DPA/Léo DEMOULIN
BUMa Marseille

L'accréditation du Cofrac atteste de la compétence technique du laboratoire pour les activités couvertes par l'accréditation et du bon fonctionnement d'un système de management de la qualité adapté. Les résultats ne se rapportent qu'aux objets soumis à l'essai. La reproduction du rapport n'est autorisée que sous sa forme intégrale. Seule la version du rapport d'essai faisant foi est celle se trouvant sur le serveur de résultats de DEKRA Prélèvements & Analyses.

Page 2 / 6



DEKRA Prélèvements & Analyses
Siège social : 19 rue Stuart Mill - Parc d'activité de
Limoges Sud Orange - 87000 LIMOGES
SAS au capital de 5 200 000 €
SIRET : 834306797 00012 - Code APE : 7120B
RCS : Limoges 834 306 797
N° Intracommunautaire : FR 12834306797
dpa.commerciaux.fr@dekra.com

E1969237-2301

MINISTÈRE DES ARMÉES

SDMN BMT DAC - AÉROPORT MARSEILLE
PROVENCE

13700 MARIGNANE

DEKRA INDUSTRIAL
PACA OUEST - CDP A321
DOMAINE DE LA VALLEE VERTE
RUE DE LA VALLEE VERTE - BAT BOURBON 1
BP 40038
13367 MARSEILLE CEDEX 11



Rapport d'essai N° 2069530 Révision 0

Nbre d'échantillon(s) : 6

RECHERCHE DE FIBRES D'AMIANTE DANS LES MATERIAUX

Seules les prestations repérées par le symbole * sont effectuées sous le couvert de l'accréditation.
Le laboratoire ne saurait être responsable de l'échantillonnage et du prélèvement des échantillons, qui incombent entièrement au client.

ECHANTILLON N° 1909376

DONNÉES CLIENT

Prélevé par : AUGUSTIN CAILLOT Transporté par : TNT
Réceptionné par : MANON PENICAUD Le : 05/06/25
Référence de l'échantillon : P009 Date de prélèvement : 03/06/25
Description de l'échantillon : PEINTURE, METAL,
ISOLANT
Localisation : RDC, HANGAR, PLAFOND
Remarques : Empoussièrément de l'échantillon ne permettant pas de statuer sur un résultat lors de l'analyse au MOLP

ANALYSE(S) *

Statut de l'échantillon : Conforme, échantillon apte à la préparation.
Arrêté du 1^{er} octobre 2019 – Parties pertinentes de la norme NFX 43-050
Préparation de l'échantillon par calcination et/ou attaque acide et/ou attaque chimique suivant la méthode de préparation interne
LAB/TEC/PR/001. Puis dépôt sur une grille de cuivre de microscopie carbonée en vue d'une analyse par microscopie électronique à
transmission analytique (META).

Lieu d'analyse : Marseille - 24 Boulevard de la Bougie - 13014
MARSEILLE

Date d'analyse : 10/06/25

Par : DPA/Natacha MIOIRA RABOARA

EXAMEN VISUEL ET MICROSCOPIQUE							
Couches analysées	Description	Texture	Couleur	Méthode d'analyse	Nombre de préparation	Nombre de grilles lues	Type de fibre d'amiante détectée
Couche 1 Couche 2	papier aluminé isolant avec poussières	fibreuse fibreuse	gris jaune	MET	1	2	Non détecté -
Couches indissociables :		1&2					

Motif d'indissociabilité : Echantillon vrac ne permettant pas de dissocier les couches

Le "Non détecté" correspond à une teneur inférieure à notre limite de détection qui est de 0,1 % massique (intervalle de confiance à 95 %).

- Commentaires : présence de fibres minérales dont les propriétés morphologiques, cristallographiques et chimiques ne sont pas compatibles avec celles des 6 amiantes réglementaires. remarque_8

Validé le 10/06/25

Par DPA/Léo DEMOULIN
BUMa Marseille

L'accréditation du Cofrac atteste de la compétence technique du laboratoire pour les activités couvertes par l'accréditation et du bon fonctionnement d'un système de management de la qualité adapté. Les résultats ne se rapportent qu'aux objets soumis à l'essai. La reproduction du rapport n'est autorisée que sous sa forme intégrale. Seule la version du rapport d'essai faisant foi est celle se trouvant sur le serveur de résultats de DEKRA Prélèvements & Analyses.

Page 3 / 6

PV_E1969237-2301_P010_O.pdf



DEKRA Prélèvements & Analyses
Siège social : 19 rue Stuart Mill - Parc d'activité de
Limoges Sud Orange - 87000 LIMOGES
SAS au capital de 5 200 000 €
SIRET : 834306797 00012 - Code APE : 7120B
RCS : Limoges 834 306 797
N° Intracommunautaire : FR 12834306797
dpa.commerciaux.fr@dekra.com

E1969237-2301

MINISTERE DES ARMEES

SDMN BMT DAC - AEROPORT MARSEILLE
PROVENCE

13700 MARGNANE

DEKRA INDUSTRIAL
PACA OUEST - CDP A321
DOMAINE DE LA VALLEE VERTE
RUE DE LA VALLEE VERTE - BAT BOURBON 1
BP 40038
13367 MARSEILLE CEDEX 11



Rapport d'essai N° 2069530 Révision 0

Nbre d'échantillon(s) : 6

RECHERCHE DE FIBRES D'AMIANTE DANS LES MATERIAUX

Seules les prestations repérées par le symbole * sont effectuées sous le couvert de l'accréditation.
Le laboratoire ne saurait être responsable de l'échantillonnage et du prélèvement des échantillons, qui incombent entièrement au client.

ECHANTILLON N° 1909378

DONNÉES CLIENT

Prélevé par :	AUGUSTIN CAILLOT	Transporté par :	TNT
Réceptionné par :	MANON PENICAUD	Le :	05/06/25
Référence de l'échantillon :	P010	Date de prélèvement :	03/06/25
Description de l'échantillon :	PLAQUES EN FIBRE-CIMENT (Y COMPRIS PLAQUES "SOUS TUILES")		
Localisation :	EXTERIEUR, DEBRIS DE FIBRE CIMENT		

ANALYSE(S) *

Statut de l'échantillon : Conforme, échantillon apte à la préparation.

Arrêté du 1er octobre 2019- Norme HSG 248 Appendix 2

Après une recherche détaillée et complète sous stéréomicroscope, les fibres représentatives sont montées entre lame et lamelle dans un liquide à indice de réfraction approprié en vue d'une identification par microscope optique à lumière polarisée (MOLP). Préparation par traitement mécanique selon notre procédure interne LAB/TEC/PR/002.

Lieu d'analyse : Marseille - 24 Boulevard de la Bougie - 13014
MARSEILLE

Date d'analyse : 06/06/25

Par : DPA / Fanny PARIS

EXAMEN VISUEL ET MICROSCOPIQUE						
Couches analysées	Description	Texture	Couleur	Méthode d'analyse	Nombre de préparation	Type de fibre d'amiante détectée
Couche 1	fibre ciment	dur et fibreux	gris	MOLP	2	Chrysotile -

La couche peut renfermer une teneur inférieure à la limite de détection garantie de fibres d'amiante optiquement observable. Pour être observable, une fibre doit avoir un diamètre supérieur à 0,2µm.

Le "Non détecté" correspond à une teneur inférieure à notre limite de détection qui est de 0,1 % massique (intervalle de confiance à 95 %).

- Commentaires : présence de fibres minérales dont les propriétés morphologiques et optiques ne sont pas compatibles avec celles des 6 amiantes réglementaires. remarque_5

Validé le 10/06/25
Par DPA/Léo DEMOULIN
BUMa Marseille

L'accréditation du Cofrac atteste de la compétence technique du laboratoire pour les activités couvertes par l'accréditation et du bon fonctionnement d'un système de management de la qualité adapté. Les résultats ne se rapportent qu'aux objets soumis à l'essai. La reproduction du rapport n'est autorisée que sous sa forme intégrale. Seule la version du rapport d'essai faisant foi est celle se trouvant sur le serveur de résultats de DEKRA Prélèvements & Analyses.

Page 4 / 6

PV_E1969237-2301_P011_N.pdf



DEKRA Prélèvements & Analyses
Siège social : 19 rue Stuart Mill - Parc d'activité de
Limoges Sud Orange - 87000 LIMOGES
SAS au capital de 5 200 000 €
SIRET : 834306797 00012 - Code APE : 7120B
RCS : Limoges 834 306 797
N° Intracommunautaire : FR 12834306797
dpa.commerciaux.fr@dekra.com

E1969237-2301

MINISTÈRE DES ARMÉES

SDMN BMT DAC - AÉROPORT MARSEILLE
PROVENCE

13700 MARIGNANE

DEKRA INDUSTRIAL
PACA OUEST - CDP A321
DOMAINE DE LA VALLEE VERTE
RUE DE LA VALLEE VERTE - BAT BOURBON 1
BP 40038
13367 MARSEILLE CEDEX 11



Rapport d'essai N° 2069530 Révision 0

Nbre d'échantillon(s) : 6

RECHERCHE DE FIBRES D'AMIANTE DANS LES MATERIAUX

Seules les prestations repérées par le symbole * sont effectuées sous le couvert de l'accréditation.
Le laboratoire ne saurait être responsable de l'échantillonnage et du prélèvement des échantillons, qui incombent entièrement au client.

ECHANTILLON N° 1909380

DONNÉES CLIENT

Prélevé par :	AUGUSTIN CAILLOT	Transporté par :	TNT
Réceptionné par :	MANON PENICAUD	Le :	05/06/25
Référence de l'échantillon :	P011	Date de prélèvement :	03/06/25
Description de l'échantillon :	JOINTS		
Localisation :	EXTERIEUR, JOINT SUR VIS BAC ACIER		

ANALYSE(S) *

Statut de l'échantillon : Conforme, échantillon apte à la préparation.
Arrêté du 1^{er} octobre 2019 – Parties pertinentes de la norme NFX 43-050
Préparation de l'échantillon par calcination et/ou attaque acide et/ou attaque chimique suivant la méthode de préparation interne LAB/TEC/PR/001. Puis dépôt sur une grille de cuivre de microscopie carbonée en vue d'une analyse par microscopie électronique à transmission analytique (META).

Lieu d'analyse : Marseille - 24 Boulevard de la Bougie - 13014
MARSEILLE

Date d'analyse : 10/06/25

Par : DPA/Natacha MIOIRA RABOARA

EXAMEN VISUEL ET MICROSCOPIQUE							
Couches analysées	Description	Texture	Couleur	Methode d'analyse	Nombre de préparation	Nombre de grilles lues	Type de fibre d'amiante détectée
Couche 1	joint	souple	gris	MET	1	2	Non détecté
Couche 2	rouille	pulvérulente	marron				
Couches indissociables :		1&2					

Motif d'indissociabilité : Risque de contamination croisée entre les couches.

Le "Non détecté" correspond à une teneur inférieure à notre limite de détection qui est de 0,1 % massique (intervalle de confiance à 95 %).

Validé le 10/06/25
Par DPA/Léo DEMOULIN
BUMa Marseille

L'accréditation du Cofrac atteste de la compétence technique du laboratoire pour les activités couvertes par l'accréditation et du bon fonctionnement d'un système de management de la qualité adapté. Les résultats ne se rapportent qu'aux objets soumis à l'essai. La reproduction du rapport n'est autorisée que sous sa forme intégrale. Seule la version du rapport d'essai faisant foi est celle se trouvant sur le serveur de résultats de DEKRA Prélèvements & Analyses.

Page 5 / 6



DEKRA Prélèvements & Analyses
Siège social : 19 rue Stuart Mill - Parc d'activité de
Limoges Sud Orange - 87000 LIMOGES
SAS au capital de 5 200 000 €
SIRET : 834306797 00012 - Code APE : 7120B
RCS : Limoges 834 306 797
N° Intracommunautaire : FR 12834306797
dpa.commerciaux.fr@dekra.com

E1969237-2301

MINISTÈRE DES ARMÉES

SDMN BMT DAC - AEROPORT MARSEILLE
PROVENCE

13700 MARIGNANE

DEKRA INDUSTRIAL
PACA OUEST - CDP A321
DOMAINE DE LA VALLEE VERTE
RUE DE LA VALLEE VERTE - BAT BOURBON 1
BP 40038
13367 MARSEILLE CEDEX 11



Rapport d'essai N° 2069530 Révision 0

Nbre d'échantillon(s) : 6

RECHERCHE DE FIBRES D'AMIANTE DANS LES MATERIAUX

Seules les prestations repérées par le symbole * sont effectuées sous le couvert de l'accréditation.
Le laboratoire ne saurait être responsable de l'échantillonnage et du prélèvement des échantillons, qui incombent entièrement au client.

ECHANTILLON N° 1909381

DONNÉES CLIENT

Prélevé par : AUGUSTIN CAILLOT Transporté par : TNT
Réceptionné par : MANON PENICAUD Le : 05/06/25
Référence de l'échantillon : P012 Date de prélèvement : 03/06/25
Description de l'échantillon : RELEVES : REVETEMENTS
BITUMINEUX (BANDES,
LES)
Localisation : EXTERIEUR, REVETEMENT BITUMINEUX

Remarques : Préanalyses MOLP effectuées par Fanny PARIS : FA non détectée (correspondant à une teneur inférieure à la LD 0.1 %
massique-intervalle de confiance à 95%)

ANALYSE(S) *

Statut de l'échantillon : Conforme, échantillon apte à la préparation.
Arrêté du 1^{er} octobre 2019 – Parties pertinentes de la norme NFX 43-050
Préparation de l'échantillon par calcination et/ou attaque acide et/ou attaque chimique suivant la méthode de préparation interne
LAB/TEC/PR/001. Puis dépôt sur une grille de microscopie carbonée en vue d'une analyse par microscopie électronique à
transmission analytique (META).

Lieu d'analyse : Marseille - 24 Boulevard de la Bougie - 13014
MARSEILLE

Date d'analyse : 10/06/25

Par : DPA/Natacha MIOIRA RABOARA

EXAMEN VISUEL ET MICROSCOPIQUE							
Couches analysées	Description	Texture	Couleur	Méthode d'analyse	Nombre de préparation	Nombre de grilles lues	Type de fibre d'amiante détectée
Couche 1	couche	bitumineuse	noire	MET	1	2	Non détecté
Couche(s) non analysée(s) :		aluminium					

Motif de couche(s) non analysée(s) : Matériau(x) non susceptible(s) de contenir de l'amiante.

Le "Non détecté" correspond à une teneur inférieure à notre limite de détection qui est de 0,1 % massique (intervalle de confiance à 95 %).

Validé le 10/06/25

Par DPA/Léo DEMOULIN
BUMa Marseille

L'accréditation du Cofrac atteste de la compétence technique du laboratoire pour les activités couvertes par l'accréditation et du bon fonctionnement d'un système de management de la qualité adapté. Les résultats ne se rapportent qu'aux objets soumis à l'essai. La reproduction du rapport n'est autorisée que sous sa forme intégrale. Seule la version du rapport d'essai faisant foi est celle se trouvant sur le serveur de résultats de DEKRA Prélèvements & Analyses.

Page 6 / 6

ANNEXE 4 Recommandations générales de sécurité

Les recommandations générales de sécurité (Arrêté du 21 décembre 2012)

L'identification des matériaux et produits contenant de l'amiante est un préalable à l'évaluation et à la prévention des risques liés à la présence d'amiante dans un bâtiment. Elle doit être complétée par la définition et la mise en œuvre de mesures de gestion adaptées et proportionnées pour limiter l'exposition des occupants présents temporairement ou de façon permanente dans le bâtiment et des personnes appelées à intervenir sur les matériaux ou produits contenant de l'amiante. Ces mesures sont inscrites dans le dossier technique amiante et dans sa fiche récapitulative que le propriétaire constitue et tient à jour en application des dispositions de l'article R. 1334-29- 5 du code de la santé publique. La mise à jour régulière et la communication du dossier technique amiante ont vocation à assurer l'information des occupants et des différents intervenants dans le bâtiment sur la présence des matériaux et produits contenant de l'amiante, afin de permettre la mise en œuvre des mesures visant à prévenir les expositions. Les recommandations générales de sécurité définies ci-après rappellent les règles de base destinées à prévenir les expositions. Le propriétaire (ou, à défaut, l'exploitant) de l'immeuble concerné adapte ces recommandations aux particularités de chaque bâtiment et de ses conditions d'occupation ainsi qu'aux situations particulières rencontrées. Ces recommandations générales de sécurité ne se substituent en aucun cas aux obligations réglementaires existantes en matière de prévention des risques pour la santé et la sécurité des travailleurs, inscrites dans le code du travail.

1. Informations générales

a) Dangerosité de l'amiante Les maladies liées à l'amiante sont provoquées par l'inhalation des fibres. Toutes les variétés d'amiante sont classées comme substances cancérogènes avérées pour l'homme. Elles sont à l'origine de cancers qui peuvent atteindre soit la plèvre qui entoure les poumons (mésothéliomes), soit les bronches et/ou les poumons (cancers broncho-pulmonaires). Ces lésions surviennent longtemps (souvent entre 20 à 40 ans) après le début de l'exposition à l'amiante. Le Centre international de recherche sur le cancer (CIRC) a également établi récemment un lien entre exposition à l'amiante et cancers du larynx et des ovaires. D'autres pathologies, non cancéreuses, peuvent également survenir en lien avec une exposition à l'amiante. Il s'agit exceptionnellement d'épanchements pleuraux (liquide dans la plèvre) qui peuvent être récidivants ou de plaques pleurales (qui épaississent la plèvre). Dans le cas d'empoussièrément important, habituellement d'origine professionnelle, l'amiante peut provoquer une sclérose (asbestose) qui réduira la capacité respiratoire et peut dans les cas les plus graves produire une insuffisance respiratoire parfois mortelle. Le risque de cancer du poumon peut être majoré par l'exposition à d'autres agents cancérogènes, comme la fumée du tabac.

b) Présence d'amiante dans des matériaux et produits en bon état de conservation L'amiante a été intégré dans la composition de nombreux matériaux utilisés notamment pour la construction. En raison de son caractère cancérogène, ses usages ont été restreints progressivement à partir de 1977, pour aboutir à une interdiction totale en 1997. En fonction de leur caractéristique, les matériaux et produits contenant de l'amiante peuvent libérer des fibres d'amiante en cas d'usure ou lors d'interventions mettant en cause l'intégrité du matériau ou produit (par exemple perçage, ponçage, découpe, friction...). Ces situations peuvent alors conduire à des expositions importantes si des mesures de protection renforcées ne sont pas prises. Pour rappel, les matériaux et produits répertoriés aux listes A et B de l'annexe 13-9 du code de la santé publique font l'objet d'une évaluation de l'état de conservation dont les modalités sont définies par arrêté. Il convient de suivre les recommandations émises par les opérateurs de repérage dits « diagnostiqueurs » pour la gestion des matériaux ou produits repérés. De façon générale, il est important de veiller au maintien en bon état de conservation des matériaux et produits contenant de l'amiante et de remédier au plus tôt aux situations d'usure anormale ou de dégradation de ceux-ci.

2. Intervention de professionnels soumis aux dispositions du code du travail

Il est recommandé aux particuliers d'éviter dans la mesure du possible toute intervention directe sur des matériaux et produits contenant de l'amiante et de faire appel à des professionnels compétents dans de telles situations. Les entreprises réalisant des opérations sur matériaux et produits contenant de l'amiante sont soumises aux dispositions des articles R. 4412-94 à R. 4412-148 du code du travail. Les entreprises qui réalisent des travaux de retrait ou de confinement de matériaux et produits contenant de l'amiante doivent en particulier être certifiées dans les conditions prévues à l'article R. 4412-129. Cette certification est obligatoire à partir du 1er juillet 2013 pour les entreprises effectuant des travaux de retrait sur l'enveloppe extérieure des immeubles bâtis et à partir du 1er juillet 2014 pour les entreprises de génie civil. Des documents d'information et des conseils pratiques de prévention adaptés sont disponibles sur le site Travailler-mieux (<http://www.travailler-mieux.gouv.fr>) et sur le site de l'Institut national de recherche et de sécurité pour la prévention des accidents du travail et des maladies professionnelles (<http://www.inrs.fr>).

3. Recommandations générales de sécurité

Il convient d'éviter au maximum l'émission de poussières notamment lors d'interventions ponctuelles non répétées, par exemple :

- perçage d'un mur pour accrocher un tableau ;
- remplacement de joints sur des matériaux contenant de l'amiante ;
- travaux réalisés à proximité d'un matériau contenant de l'amiante en bon état, par exemple des interventions légères dans des boîtiers électriques, sur des gaines ou des circuits situés sous un flocage sans action directe sur celui-ci, de remplacement d'une vanne sur une canalisation calorifugée à l'amiante. L'émission de poussières peut être limitée par humidification locale des matériaux contenant de l'amiante en prenant les mesures nécessaires pour éviter tout risque électrique et/ou en utilisant de préférence des outils manuels ou des outils à vitesse lente. Le port d'équipements adaptés de protection respiratoire est recommandé. Le port d'une combinaison jetable permet d'éviter la propagation de fibres d'amiante en dehors de la zone de travail. Les combinaisons doivent être jetées après chaque utilisation. Des informations sur le choix des équipements de protection sont disponibles sur le site internet amiante de l'INRS à l'adresse suivante : www.amiante.inrs.fr. De plus, il convient de disposer d'un sac à déchets à proximité immédiate de la zone de travail et d'une éponge ou d'un chiffon humide de nettoyage.

4. Gestion des déchets contenant de l'amiante

Les déchets de toute nature contenant de l'amiante sont des déchets dangereux. A ce titre, un certain nombre de dispositions réglementaires,

dont les principales sont rappelées ci-après, encadrent leur élimination. Lors de travaux conduisant à un désamiantage de tout ou partie de l'immeuble, la personne pour laquelle les travaux sont réalisés, c'est-à-dire les maîtres d'ouvrage, en règle générale les propriétaires, ont la responsabilité de la bonne gestion des déchets produits, conformément aux dispositions de l'article L. 541-2 du code de l'environnement. Ce sont les producteurs des déchets au sens du code de l'environnement. Les déchets liés au fonctionnement d'un chantier (équipements de protection, matériel, filtres, bâches, etc.) sont de la responsabilité de l'entreprise qui réalise les travaux.

a. Conditionnement des déchets Les déchets de toute nature susceptibles de libérer des fibres d'amiante sont conditionnés et traités de manière à ne pas provoquer d'émission de poussières. Ils sont ramassés au fur et à mesure de leur production et conditionnés dans des emballages appropriés et fermés, avec apposition de l'étiquetage prévu par le décret no 88-466 du 28 avril 1988 relatif aux produits contenant de l'amiante et par le code de l'environnement notamment ses articles R. 551-1 à R. 551-13 relatifs aux dispositions générales relatives à tous les ouvrages d'infrastructures en matière de stationnement, chargement ou déchargement de matières dangereuses. Les professionnels soumis aux dispositions du code du travail doivent procéder à l'évacuation des déchets, hors du chantier, aussitôt que possible, dès que le volume le justifie après décontamination de leurs emballages.

b. Apport en déchèterie Environ 10 % des déchèteries acceptent les déchets d'amiante lié à des matériaux inertes ayant conservé leur intégrité provenant de ménages, voire d'artisans. Tout autre déchet contenant de l'amiante est interdit en déchèterie. A partir du 1er janvier 2013, les exploitants de déchèterie ont l'obligation de fournir aux usagers les emballages et l'étiquetage appropriés aux déchets d'amiante.

c. Filières d'élimination des déchets Les matériaux contenant de l'amiante ainsi que les équipements de protection (combinaison, masque, gants...) et les déchets issus du nettoyage (chiffon...) sont des déchets dangereux. En fonction de leur nature, plusieurs filières d'élimination peuvent être envisagées. Les déchets contenant de l'amiante lié à des matériaux inertes ayant conservé leur intégrité peuvent être éliminés dans des installations de stockage de déchets non dangereux si ces installations disposent d'un casier de stockage dédié à ce type de déchets. Tout autre déchet amianté doit être éliminé dans une installation de stockage pour déchets dangereux ou être vitrifiés. En particulier, les déchets liés au fonctionnement du chantier, lorsqu'ils sont susceptibles d'être contaminés par de l'amiante, doivent être éliminés dans une installation de stockage pour déchets dangereux ou être vitrifiés.

d. Information sur les déchèteries et les installations d'élimination des déchets d'amiante Les informations relatives aux déchèteries acceptant des déchets d'amiante lié et aux installations d'élimination des déchets d'amiante peuvent être obtenues auprès :

- de la préfecture ou de la direction régionale de l'environnement, de l'aménagement et du logement (direction régionale et interdépartementale de l'environnement et de l'énergie en Ile-de-France) ou de la direction de l'environnement, de l'aménagement et du logement ;
- du conseil général (ou conseil régional en Ile-de-France) au regard de ses compétences de planification sur les déchets dangereux ;
- de la mairie ;
- ou sur la base de données « déchets » gérée par l'Agence de l'environnement et de la maîtrise de l'énergie, directement accessible sur internet à l'adresse suivante : www.sinoe.org.

e. Traçabilité Le producteur des déchets remplit un bordereau de suivi des déchets d'amiante (BSDA, CERFA no 11861). Le formulaire CERFA est téléchargeable sur le site du ministère chargé de l'environnement. Le propriétaire recevra l'original du bordereau rempli par les autres intervenants (entreprise de travaux, transporteur, exploitant de l'installation de stockage ou du site de vitrification). Dans tous les cas, le producteur des déchets devra avoir préalablement obtenu un certificat d'acceptation préalable lui garantissant l'effectivité d'une filière d'élimination des déchets. Par exception, le bordereau de suivi des déchets d'amiante n'est pas imposé aux particuliers voire aux artisans qui se rendent dans une déchèterie pour y déposer des déchets d'amiante lié à des matériaux inertes ayant conservé leur intégrité. Ils ne doivent pas remplir un bordereau de suivi de déchets d'amiante, ce dernier étant élaboré par la déchèterie.

ANNEXE 5 Certificat de qualification



WE-CERT CERTIFICAT DE COMPETENCES DIAGNOSTIQUEUR IMMOBILIER

«Version 03»
REV 00

Décerné à : **Augustin CAILLOT**

Sous le numéro : **C2021-SE07-022**

Domaine (S) concerné (S)	VALIDITE
DIAGNOSTIC DE PERFORMANCE ÉNERGÉTIQUE (SANS MENTION)	Du 15/09/2022 Au 25/08/2028
DIAGNOSTIC DE PERFORMANCE ÉNERGÉTIQUE (MENTION)	Du 15/09/2022 Au 25/08/2028
DIAGNOSTIC DE L'ETAT DES INSTALLATIONS INTÉRIEURES DE GAZ	Du 15/09/2022 Au 25/08/2028
DIAGNOSTIC DE L'ETAT DES INSTALLATIONS ÉLECTRIQUES DES IMMEUBLES A USAGE D'HABITATION	Du 15/09/2022 Au 25/08/2028
DIAGNOSTIC CONSTAT DES RISQUES D'EXPOSITION AU PLOMB	Du 15/09/2022 Au 25/08/2028
DIAGNOSTIC DE REPÉRAGE DES MATÉRIAUX ET PRODUITS CONTENANT DE L'AMIANTE DANS LES IMMEUBLES BÂTIS (SANS MENTION)	Du 15/09/2022 Au 25/08/2028
DIAGNOSTIC DE REPÉRAGE DES MATÉRIAUX ET PRODUITS CONTENANT DE L'AMIANTE DANS LES IMMEUBLES BÂTIS (MENTION)	Du 15/09/2022 Au 25/08/2028
DIAGNOSTIC ÉTAT DU BÂTIMENT RELATIF À LA PRÉSENCE DE TERMITES (MÉTROPOLE)	Du 15/09/2022 Au 25/08/2028
DIAGNOSTIC ÉTAT DU BÂTIMENT RELATIF À LA PRÉSENCE DE TERMITES (DROM-COM)	X

Les compétences répondent aux exigences définies en vertu du code de la construction et de l'habitation (art. L.271-4 et suivants, R.271-1 et suivants ainsi que les arrêtés d'application*) pour les diagnostics réglementaires. La preuve de conformité a été apportée par l'évaluation certification. Ce certificat est valable à condition que les résultats des divers audits de surveillance soient pleinement satisfaisants.

* Arrêté du 24 décembre 2021 définissant les critères de certification des opérateurs de diagnostic technique et des organismes de formation et d'accréditation des organismes de certification.

* Arrêté du 20 juillet 2023 définissant les critères de certification des diagnostiqueurs intervenant dans le domaine du diagnostic de performance énergétique, de leurs organismes de formation et les exigences applicables aux organismes de certification et modifiant l'arrêté du 24 décembre 2021 définissant les critères de certification des opérateurs de diagnostic technique et des organismes de formation et d'accréditation des organismes de certification

Délivré à Thionville, le 01/07/2024
Par WE-CERT
Président



WE-CERT "Qualit'compétences" - 9 rue de Saintignon, 57100 THIONVILLE
Tél : 03 72 52 02 45 - mail : admin@qualit-competences.com
SAS au capital de 7500 Euros - RCS de Thionville - Code APE / NAF, 7120B N°SIRET 88851995600021

ANNEXE 6 Attestations d'assurance et sur l'honneur



Notre référence à rappeler
dans toute correspondance :

N° de sociétaire : H98143W
N° de contrat : 7352000/2 148140
N° de SIREN : 433 250 834

DEKRA INDUSTRIAL SAS
PA LIMOGES Sud orange
19 rue Stuart Mill
CS 70308
87008 – LIMOGES CEDEX

Pour tout renseignement, contacter :

SMABTP Grands Comptes Entreprises
8, rue Louis Armand - CS 71201
75738 Paris Cedex 15
Tél : 01.40.59.70.00

ATTESTATION D'ASSURANCE**Contrat d'assurance GLOBAL INGENIERIE**

Période de validité : du 01/01/2025 au 31/12/2025

SMA SA ci-après désigné l'assureur atteste que l'assuré désigné ci-dessus est titulaire d'un contrat d'assurance professionnelle GLOBAL INGENIERIE, numéro **H98143W 7352000/2 148140**.

1 – PERIMETRE DES MISSIONS PROFESSIONNELLES GARANTIES**Missions bénéficiant des garanties d'assurance de responsabilité civile**

Les missions suivantes sont garanties par le présent contrat :

- Contrôleur technique.

Agréé par décision du 26 juillet 1982 au titre des dispositions du décret 78.1146 pour l'intégralité du domaine objet de l'obligation d'assurance instituée par la Loi n° 78.12 du 4 janvier 1978 et à tous les textes suivants qui sont venus le préciser ou le modifier. Conformément à la norme NF P03-100 du 20 septembre 1995 et aux dispositions législatives et réglementaires qui figurent aux articles L 111-23 à L 11-26 et R 111-29 à R 111-42 du Code de la Construction et de l'Habitation.

- Activités de maîtrise d'œuvre et bureau d'étude technique pour la réalisation d'ouvrages et d'installations d'assainissements destinés à desservir des bâtiments dans le domaine de l'industrie et des collectivités.
- Activités de maîtrise d'œuvre en installations thermiques et climatiques.

SMABTP, Société mutuelle d'assurance du
bâtiment et des travaux publics
Société d'assurance mutuelle à cotisations variables
RCS PARIS 775 684 764

Entreprises régies par le Code des assurances. Sièges : 8 rue Louis Armand • CS 71201 • 75738 PARIS Cedex 15 • Tél : + 33 (0)1 40 59 70 00 • smabtp.fr

SMAvie BTP, Société mutuelle d'assurance
sur la vie du bâtiment et des travaux publics
Société d'assurance mutuelle à cotisations fixes
RCS PARIS 775 684 772

SMA SA, Société anonyme à
directoire et conseil de surveillance
au capital de 19 804 800 euros
RCS PARIS 332 789 296





- Activités de coordinateur et maîtrise d'œuvre SSI.
- Contrôle dans tous les domaines de la construction, de la prévention, de la sécurité, de la fiabilité, de la coordination, de l'assistance, de la maintenance, comportant toutes opérations, missions et prestations de conseils, audits, études, expertises, analyses, diagnostics, enquêtes, constats, contrôles, vérifications, formation, information, y compris les diagnostics et contrôles de présence de plomb, radon et insectes, et ce sur tous biens meubles et immeubles, y compris les ouvrages de génie civil, les équipements, les installations, les remontées mécaniques, les systèmes de sécurité incendie, les navires notamment pour la délivrance de certificats sanitaires, et y compris leurs implications sur l'environnement.
- Conseils et accompagnement amiante et plomb, Stratégie de Prélèvements, Prélèvements et Analyses de tout type de matériaux, air, sols, boues, Rapports d'analyses Surveillance de l'air sur le lieu du travail, logiciels de suivi des analyses et des données de chantier.
- Formation, information, animation, assistance à destination du personnel des entreprises dans les domaines suivants : système sécurité incendie, hygiène et sécurité dans le travail, plans de prévention, audit de conformité du patrimoine bâti, coordination sécurité-santé, mines et carrières.
- Coordinateur « sécurité protection de la santé », coordination SSI, examinateur « qualitel », chargé de sécurité pyrotechnique, mesures de perméabilité à l'air de l'enveloppe des bâtiments et des réseaux aérauliques.
- Assistance, conseils, audits, études, dans les domaines suivants : sûreté de fonctionnement d'équipements et installations, ingénierie qualité, optimisation de la performance en production et maintenance.
- Études, formations, informations et assistances techniques, administratives et financières aux maîtres d'ouvrages dans les domaines liés à l'environnement (eau, air, sol, déchets).
- Missions d'assistance à maîtrise d'ouvrage, de maîtrise d'ouvrage déléguée, et missions Amose selon les articles 5 et 6 de l'Ordonnance 2018-937 du 30 octobre 2018.
- Développement et vente, avec installation, formation et maintenance, de logiciels et progiciels pour la gestion technique et administrative des parcs immobiliers et mobiliers des secteurs publics et privés.
- Soutien au développement de l'activité de contrôle des appareils de radiographie des cabinets dentaires.

SMABTP, Société mutuelle d'assurance du bâtiment et des travaux publics
Société d'assurance mutuelle à cotisations variables
RCS PARIS 775 684 764

Entreprises régies par le Code des assurances. Sièges : 8 rue Louis Armand • CS 71201 • 75738 PARIS Cedex 15 • Tél. : + 33 (0)1 40 59 70 00 • smabtp.fr

SMAvie BTP, Société mutuelle d'assurance sur la vie du bâtiment et des travaux publics
Société d'assurance mutuelle à cotisations fixes
RCS PARIS 775 684 772

SMA SA, Société anonyme à directoire et conseil de surveillance au capital de 19 804 800 euros
RCS PARIS 332 789 296





2- GARANTIE D'ASSURANCE DE RESPONSABILITE CIVILE EXPLOITATION

La garantie objet du présent paragraphe s'applique :

- aux conséquences pécuniaires de la responsabilité incombant à l'assuré à l'occasion de l'exploitation de sa société pour l'exercice de son activité ;
- aux réclamations formulées pendant la période de validité de la présente attestation.
- aux dommages survenant dans le Monde entier hors USA et CANADA.

Nature de la garantie	Montants de garantie
Tous Dommages confondus : 15 000 000 € par sinistre dont	
Dommages corporels	15 000 000€ par sinistre
Dommages matériels et immatériels	15 000 000€ par sinistre
- dont dommages immatériels non consécutifs	6 000 000€ par sinistre

SMABTP, Société mutuelle d'assurance du bâtiment et des travaux publics
Société d'assurance mutuelle à cotisations variables
RCS PARIS 775 684 764

SMAvie BTP, Société mutuelle d'assurance sur la vie du bâtiment et des travaux publics
Société d'assurance mutuelle à cotisations fixes
RCS PARIS 775 684 772

SMA SA, Société anonyme à directoire et conseil de surveillance au capital de 19 804 800 euros
RCS PARIS 332 789 296

Entreprises régies par le Code des assurances. Sièges : 8 rue Louis Armand • CS 71201 • 75738 PARIS Cedex 15 • Tél. : + 33 (0)1 40 59 70 00 • smabtp.fr





3 - GARANTIE D'ASSURANCE DE RESPONSABILITE CIVILE PROFESSIONNELLE

Cette garantie a vocation à couvrir les dommages causés aux tiers relevant de la responsabilité civile professionnelle de l'assuré en dehors des dispositions relevant des articles 1792 et suivants du code civil relatifs à la garantie décennale.

La garantie objet du présent paragraphe s'applique :

- aux missions professionnelles listées aux paragraphes 1 ci-avant ;
- aux réclamations formulées pendant la période de validité de la présente attestation.
- aux dommages survenant dans le Monde entier hors USA et CANADA.

Nature de la garantie	Montant de garantie
Tous Dommages confondus : 15 000 000 € par sinistre et par an dont	
Dommages corporels	15 000 000 € par sinistre et par an
Dommages matériels et immatériels	15 000 000 € par sinistre et par an
- dont dommages immatériels non consécutifs	6 000 000 € par sinistre et par an
- dont dommages aux biens confiés	5 000 000 € par sinistre et par an
Limite pour tous dommages confondus d'atteinte à l'environnement y compris ceux dus ou liés à l'amiante	1 000 000 € par sinistre et par an
Responsabilité environnementale (pour les dommages survenus pendant la période de validité de la présente attestation et constatés pendant cette même période)	150 000 € par sinistre et par an

La présente attestation ne peut engager l'assureur au-delà des clauses et conditions du contrat précité auquel elle se réfère.

Il est précisé que le contrat susvisé n'a fait l'objet à la date de l'émission de l'attestation d'aucune suspension de garantie pour non-paiement de prime ou procédure de recouvrement.

Fait à Paris,
Le 02/12/2024.

Le Président du Directoire

SMABTP, Société mutuelle d'assurance du bâtiment et des travaux publics
Société d'assurance mutuelle à cotisations variables
RCS PARIS 775 684 764

SMAvie BTP, Société mutuelle d'assurance sur la vie du bâtiment et des travaux publics
Société d'assurance mutuelle à cotisations fixes
RCS PARIS 775 684 772

SMA SA, Société anonyme à directoire et conseil de surveillance au capital de 19 804 800 euros
RCS PARIS 332 789 296

Entreprises régies par le Code des assurances. Sièges : 8 rue Louis Armand • CS 71201 • 75738 PARIS Cedex 15 • Tél. : + 33 (0)1 40 59 70 00 • smabtp.fr





Notre référence à rappeler
dans toute correspondance :

N° de sociétaire : H98143W
N° de contrat : 7352000/2 148140
N° de SIREN : 433 250 834

DEKRA INDUSTRIAL SAS

PA LIMOGES Sud orange
19 rue Stuart Mill
CS 70308
87008 – LIMOGES CEDEX

Pour tout renseignement, contacter :

SMABTP Grands Comptes Entreprises
8, rue Louis Armand - CS 71201
75738 Paris Cedex 15
Tél : 01.40.59.70.00

ATTESTATION D'ASSURANCE**Contrat d'assurance GLOBAL INGENIERIE**

Période de validité : du 01/01/2025 au 31/12/2025

SMA SA ci-après désigné l'assureur atteste que l'assuré désigné ci-dessus est titulaire d'un contrat d'assurance professionnelle GLOBAL INGENIERIE, numéro **H98143W 7352000/2 148140**.

1 – PERIMETRE DES MISSIONS PROFESSIONNELLES GARANTIES**Missions bénéficiant des garanties d'assurance de responsabilité civile**

Les missions suivantes sont garanties par le présent contrat :

- Diagnostic de présence d'amiante dans les bâtiments.
- Assistance technique amiante.
- Mesures d'empoussièrement amiante.
- Coordination SPS lors de chantiers de désamiantage.
- Conseil et accompagnement amiante.
- Prélèvements et analyses de tout type de matériaux, air, sol, boues, rapports d'analyse, surveillance de l'air sur le lieu de travail, logiciels de suivi des analyses et des données de chantier.

SMABTP, Société mutuelle d'assurance du
bâtiment et des travaux publics
Société d'assurance mutuelle à cotisations variables
RCS PARIS 775 684 764

SMAvie BTP, Société mutuelle d'assurance
sur la vie du bâtiment et des travaux publics
Société d'assurance mutuelle à cotisations fixes
RCS PARIS 775 684 772

SMA SA, Société anonyme à
directoire et conseil de surveillance
au capital de 19 804 800 euros
RCS PARIS 332 789 296

Entreprises régies par le Code des assurances. Sièges : 8 rue Louis Armand • CS 71201 • 75738 PARIS Cedex 15 • Tél. : + 33 (0)1 40 59 70 00 • smabtp.fr





2- GARANTIE D'ASSURANCE DE RESPONSABILITE CIVILE EXPLOITATION

La garantie objet du présent paragraphe s'applique :

- aux conséquences pécuniaires de la responsabilité incombant à l'assuré à l'occasion de l'exploitation de sa société pour l'exercice de son activité ;
- aux réclamations formulées pendant la période de validité de la présente attestation.
- aux dommages survenant dans le Monde entier hors USA et CANADA.

Nature de la garantie	Montants de garantie
Tous Dommages confondus : 15 000 000 € par sinistre dont	
Dommages corporels	15 000 000 € par sinistre
Dommages matériels et immatériels	15 000 000 € par sinistre
- dont dommages immatériels non consécutifs	6 000 000 € par sinistre

3 - GARANTIE D'ASSURANCE DE RESPONSABILITE CIVILE PROFESSIONNELLE

Cette garantie a vocation à couvrir les dommages causés aux tiers relevant de la responsabilité civile professionnelle de l'assuré en dehors des dispositions relevant des articles 1792 et suivants du code civil relatifs à la garantie décennale.

La garantie objet du présent paragraphe s'applique :

- aux missions professionnelles listées aux paragraphes 1 ci-avant ;
- aux réclamations formulées pendant la période de validité de la présente attestation.
- aux dommages survenant dans le Monde entier hors USA et CANADA.

SMABTP, Société mutuelle d'assurance du bâtiment et des travaux publics
Société d'assurance mutuelle à cotisations variables
RCS PARIS 775 684 764

SMAvie BTP, Société mutuelle d'assurance sur la vie du bâtiment et des travaux publics
Société d'assurance mutuelle à cotisations fixes
RCS PARIS 775 684 772

SMA SA, Société anonyme à directoire et conseil de surveillance au capital de 19 804 800 euros
RCS PARIS 332 789 296

Entreprises régies par le Code des assurances. Sièges : 8 rue Louis Armand • CS 71201 • 75738 PARIS Cedex 15 • Tél. : + 33 (0)1 40 59 70 00 • smabtp.fr





Nature de la garantie	Montant de garantie
Tous Dommages confondus : 15 000 000 € par sinistre et par an dont	
Dommages corporels	15 000 000 € par sinistre et par an
Dommages matériels et immatériels	15 000 000 € par sinistre et par an
- dont dommages immatériels non consécutifs	6 000 000 € par sinistre et par an
- dont dommages aux biens confiés	5 000 000 € par sinistre et par an
Garantie amiante (Garantie des seuls dommages immatériels non consécutifs à un sinistre directement ou indirectement dû ou lié à l'amiante ou à un autre matériau contenant de l'amiante)	4 000 000 € par sinistre et par an
Limite pour tous dommages confondus d'atteinte à l'environnement y compris ceux dus ou liés à l'amiante	1 000 000 € par sinistre et par an
Responsabilité environnementale (pour les dommages survenus pendant la période de validité de la présente attestation et constatés pendant cette même période)	150 000 € par sinistre et par an

La présente attestation ne peut engager l'assureur au-delà des clauses et conditions du contrat précité auquel elle se réfère.

Fait à Paris,
Le 02/12/2024.

Le Président du Directoire



SMABTP, Société mutuelle d'assurance du bâtiment et des travaux publics
Société d'assurance mutuelle à cotisations variables
RCS PARIS 775 684 764

SMAvie BTP, Société mutuelle d'assurance sur la vie du bâtiment et des travaux publics
Société d'assurance mutuelle à cotisations fixes
RCS PARIS 775 684 772

SMA SA, Société anonyme à directoire et conseil de surveillance
au capital de 19 804 800 euros
RCS PARIS 332 789 296

Entreprises régies par le Code des assurances. Sièges : 8 rue Louis Armand • CS 71201 • 75738 PARIS Cedex 15 • Tél. : + 33 (0)1 40 59 70 00 • smabtp.fr





ATTESTATION SUR L'HONNEUR

Je soussigné M. Nicolas BOUVIER agissant en qualité de représentant légal de la société **DEKRA France** inscrite sous le numéro SIREN 411 768 831 RCS. Nanterre **laquelle est Présidente de la Société DEKRA Industrial**, Société par actions simplifiée au capital social de 25 060 000 € ayant son siège social à LIMOGES (87000) - Parc d'activité de Limoges Sud Orange, 19 Rue Stuart Mill immatriculée sous le numéro SIREN 433 250 834 RCS Limoges, déclare sur l'honneur que :

la société **DEKRA Industrial** susvisée pour l'établissement des rapports et constats définis aux 1° à 4°, 6° et 7° de l'article L 271-4 ainsi qu'à l'article L 126-26 du code de la construction et de l'habitation, est en situation régulière au regard de l'article L 271-6 du même code et qu'elle:

- dispose des moyens en matériel et en personne appropriés,
- emploie des salariés dont les compétences ont été certifiées par un organisme accrédité dans le domaine de la construction, conformément à l'article R271-1 du code de la construction et de l'habitation,
- est souscripteur d'une assurance permettant de couvrir des conséquences d'un engagement de sa responsabilité en raison de ses interventions, selon les modalités de l'article R271-2 du code de la construction et de l'habitation,
- n'a aucun lien de nature à compromettre l'indépendance et l'impartialité de l'auteur (ou des auteurs) des rapports qui seront rédigés que ce soit avec le propriétaire, son mandataire, ou toute autre entreprise pouvant réaliser des travaux sur les ouvrages, installations ou équipements.

Etabli au PLESSIS ROBINSON, le 06 janvier 2025

Pour servir et valoir ce que de droit

Pour DEKRA Industrial
Nicolas BOUVIER représentant DEKRA France
La Présidente

Nicolas Bouvier

ANNEXE 7 Autres documents

1370999-3 Rapport DA - C4 et C5.pdf 1/15

**BUREAU
VERITAS**

37 Parc Club du Golf BP76000
13792 AIX EN PROVENCE Cedex 3

Téléphone : 04 42 37 25 09

Télécopie : 04 42 37 25 87

ESOL SUD

189, route des Trois Lucs

13396 MARSEILLE Cedex 11

A l'attention de Madame Annie PROST

Rapport N°: 01431063/3/1/1

Rapport établi par : Isabelle CHAUVIERE, le 11/05/05

**RAPPORT DE REPERAGE ETENDU
AUX MATERIAUX ET PRODUITS
SUSCEPTIBLES DE CONTENIR DE L'AMIANTE
INTEGRATION AU DOSSIER TECHNIQUE AMIANTE
DU BÂTIMENT
(Article R1334-26 du Code de la Santé Publique)**

Intervention du 4 mai

Lieu d'intervention :

Bâtiments C4 et C5

SECURITE CIVILE - Base AVIONS

AEROPORT DE MARIGNANE

En présence de :

Madame PROST

Intervenant :

Isabelle CHAUVIERE

L'INGENIEUR Chargée d'Affaires

Ce rapport comporte 15 pages dont 5 annexes

Siège social : 17 bis Place des Reflets - La Défense 2 - 92
Rapport : RAP-HS-AMIANTE-13 - Rév. 5 Société Anonyme à Directoire et Conseil de Surveillance - RCS Nanterre B 775 690 621
Copyright Bureau Veritas 03/2005

1370999-3 Rapport DA - C4 et C5.pdf 2/15



SOMMAIRE

1. -	PREAMBULE	3
2. -	BUT DE LA MISSION	3
3. -	TEXTES DE REFERENCE	3
4. -	METHODOLOGIE DU DIAGNOSTIC	4
5. -	SYNTHESE DES RESULTATS DU REPERAGE	5
5.1. -	VISITE DES LOCAUX :	5
5.2. -	CONCLUSION GÉNÉRALE.....	5
5.3. -	RÉCOLEMENT DES DONNÉES	5
5.3.1. -	Liste des documents fournis par le client, disponibles le jour de la visite.	5
5.3.2. -	Conclusion de ces documents.....	5
5.4. -	SYNTHÈSE DU REPÉRAGE	6
5.5. -	REMARQUES COMPLÉMENTAIRES	6
	<i>Joint</i>	6
	<i>Plaques de couverture</i>	6
5.6. -	DÉMARCHE RÉGLEMENTAIRE EN PRÉSENCE DE MATÉRIAUX AMIANTÉS :	7
6. -	DOSSIER PHOTOGRAPHIQUE	8
	ANNEXE 1 : LISTE DES LOCAUX VISITES.....	9
	ANNEXE 2 : PROCES VERBAL DU LABORATOIRE.....	11
	ANNEXE 3 : GRILLES D'EVALUATION	13
	ANNEXE 4 : REPERAGE DES MATERIAUX	14
	ANNEXE 5 : COPIE(S) DE RAPPORT(S) ANTERIEUR(S)	15



1. - PREAMBULE

Ce rapport est établi dans le cadre du repérage des matériaux et produits susceptibles de contenir de l'amiante désignés au paragraphe 2 pour intégration au dossier technique amiante du **bâtiment**

Bâtiments C4 et C5

SECURITE CIVILE – BASE AVIONS
AEROPORT DE MARIIGNANE

2 - BUT DE LA MISSION

Etablir un repérage de la présence éventuelle de matériaux et produits susceptibles de contenir de l'amiante dont la liste figure dans l'annexe 13-9 du Code de Santé Publique dont le contenu est rappelé ci-dessous :

- Flocage. Projections et enduits.
- Calorifuge. Enveloppe de calorifuge. Conduit et canalisation.
- Panneaux de faux-plafonds, panneaux collés ou vissés au plafond.
- Revêtements durs (plaque menuiserie, amiante-ciment) sur mur.
- Entourages de poteaux (carton, amiante-ciment, matériau sandwich, carton + plâtre).
- Panneaux de cloison.
- Dalles de sol.
- Matériaux coupe-feu : clapet. Volet. Rebouchage. Joints (tresses, bandes).
- Conduits vide-ordures.

3. - TEXTES DE REFERENCE

- Code de la Santé Publique Chapitre IV section 2 – articles R1334-14 à R1334-29 et annexe 13-9.

- Code de la Santé Publique Chapitre VI section 2 – articles R1336-2 à R1336-5

Nota : Le Décret n° 96-97 du 7 février 1996 relatif à la protection de la population contre les risques sanitaires liés à une exposition à l'amiante dans les immeubles bâtis, modifié par le décret n° 2001-840 du 13 septembre 2001 et le décret n° 2002-839 du 3 mai 2002 a été abrogé par le décret n° 2003-462 du 21 mai 2003. Toutes les dispositions du décret 96-97 modifiées sont reprises aujourd'hui dans le code de la santé publique

- Décret n° 96-98 du 7 février 1996 relatif à la protection des travailleurs contre les risques liés à l'inhalation de poussières d'amiante, modifié par le code de la santé publique (anciennement décret 2001-840 du 13/09/01)
- Arrêté du 22 août 2002 relatif aux consignes générales de sécurité du dossier technique « amiante », au contenu de la fiche récapitulative et aux modalités d'établissement du repérage, pris pour application de l'article R1334-26 du code de la santé publique (ancien article 13-3 du décret 96-97 modifié)
- Arrêté du 7 février 1996, relatif aux modalités d'évaluation de l'état de conservation des flocages et des calorifugeages contenant de l'amiante et aux mesures d'empoussièrement dans les immeubles bâtis.
- Arrêté du 15 janvier 1998 relatif aux modalités d'évaluation de l'état de conservation des faux plafonds contenant de l'amiante et aux mesures d'empoussièrement dans les immeubles bâtis.
- Norme NFX 46-020 : repérage des matériaux et produits susceptibles de contenir de l'amiante dans les immeubles bâtis.



4. - METHODOLOGIE DU DIAGNOSTIC

La mission de diagnostic est réalisée par un ou des expert(s) de Bureau VERITAS titulaire(s) d'une attestation de compétence.

Mle CHAUVIERE titulaire de l'attestation compétence « AMIANTE » délivrée le 31/12/02 par COTIBA organisme certifié dans le domaine de l'amiante par AFAQ ASCERT sous le n° DI 1771.

Phase de repérage :

Dans le cadre de l'intégration au dossier technique amiante du bâtiment, **le repérage ne porte que sur les parties rendues accessibles lors de la visite. Cette mission n'est pas une reconnaissance préalable à des travaux de déconstruction, de réhabilitation ou d'extension au sens de l'arrêté du 2 janvier 2002.**

Le récolement préalable des données et rapports existants fournis par le client fait apparaître une première liste de matériaux amiantés et non amiantés.

En cas de doute sur la présence d'amiante lors de la visite sur le site, des échantillons sont prélevés. Les échantillons sont placés dans un conditionnement hermétique. Chaque prélèvement fait l'objet d'un relevé d'observations, précisant sa localisation exacte, sa nature et son état de dégradation.

En cas de présence d'amiante dans les flocages, calorifugeages ou faux-plafonds, les grilles d'évaluation de l'état de conservation de ces matériaux sont complétées et données en annexe 3.

Les actions à entreprendre par rapport à la réglementation sont rappelées en conclusion.

Phase d'analyse d'échantillons :

Cette phase a été réalisée si nécessaire, et/ou sera réalisée si le besoin de prélèvement d'échantillons est avéré.

Les prélèvements ont fait l'objet d'une analyse dans les laboratoires d'ITGA, accrédité par le COFRAC au titre du programme 144 sous le n° 1-1029. Les méthodes de prélèvements et d'analyses appliquées sont conformes au programme d'accréditation des laboratoires n° 144 du COFRAC « Essais concernant la recherche d'amiante dans les matériaux et dans l'air ».

En fonction de la nature du matériau à analyser, les techniques d'analyses appliquées sont les suivantes :

- ✓ La microscopie optique à lumière polarisée (MOLP)
- ✓ La microscopie électronique à transmission analytique (META) considérée comme la méthode de référence applicable à tous types de matériaux.

Ces techniques d'analyses sont prescrites dans l'annexe de l'arrêté du 6 mars 2003 « relatif aux compétences des organismes procédant à l'identification d'amiante dans les matériaux et produits »



5. - SYNTHÈSE DES RESULTATS DU REPERAGE

5.1. - Visite des locaux :

La visite a été effectuée le **04/05/05** accompagné de Mme PROST , On se reportera à l'annexe 1 qui précise les locaux visités ou non visités.

5.2. - Conclusion Générale

Dans le cadre de la mission qui nous a été confiée,

- **Il n'a pas été repéré de matériaux et produits contenant de l'amiante** listés dans l'annexe 13-9 du code de la santé publique **dans les parties rendues accessibles au jour de notre visite.**

Dans le cas de matériaux susceptibles de contenir de l'amiante, ces derniers ont fait l'objet de prélèvements et d'analyses, celles ci se sont révélées négatives. On se reportera au tableau du § 5-4 qui synthétise les résultats

On se reportera à l'annexe 1 qui précise les locaux visités, non visités, les zones non accessibles.

5.3. - Récolement des données

5.3.1. - Liste des documents fournis par le client, disponibles le jour de la visite.

Plans des locaux

5.3.2. - Conclusion de ces documents.

Les documents remis sont sans objet en matière de recherche d'amiante

Les résultats antérieurs en matière de recherche d'amiante, communiqués à BUREAU VERITAS dans le cadre de la présente mission, sont réputés satisfaire aux exigences imposées par les textes en matière de diagnostics et constats.



5.4. - Synthèse du repérage

MATERIAU SUSPECT	PREL. N°	LOCALISATION DU PRELEVEMENT OU DU MATERIAU	ASPECT	ETAT DE SURFACE (BE, DL, ME, SO)	RESULTAT DE LA GRILLE D'EVALUATION (1, 2, 3 ou SO)	OBSERVATIONS / REMARQUES	PRESENCE D'AMIANTE (OUI / NON / SUSPECT)
Joints	Non	Chaudières et canalisations	/	/	SO		Suspect voir § 7
Dalles de sol	DA-11	Bâtiment C5 Bureaux algéco	Grises	BE			NON
Colle			Noire				NON

Légende :

BE : bon état DL : dégradations locales ME : mauvais état SO : Sans Objet

5.5. - Remarques complémentaires

Joints

Nous attirons votre attention sur le fait que bien que ces éléments ne soient pas explicitement cités dans l'annexe 13-9 du code de la santé publique, les différents assemblages, de tuyauteries, de composants de chaudière (accélérateur par exemple) ou de cheminée (insert, foyer) sont susceptibles de contenir des joints amiantés. Pour déterminer la présence ou l'absence de matériaux amiantés, il serait nécessaire de réaliser des sondages destructifs. Ces sondages sont inadaptés au diagnostic présent mais seraient par contre nécessaires en cas de travaux ou de démolition.

Plaques de couverture

Bien que ces éléments ne soient pas explicitement cités dans l'annexe 13-9 du Code de Santé Public, lorsque notre connaissance nous le permettait, nous les avons recensés, et ce, en regard des indications de l'arrêté du 22 août 2002.



5.6. - Démarche réglementaire en présence de matériaux amiantés :

Dans le cadre de l'intégration au dossier technique amiante du bâtiment, **le repérage ne porte que sur les parties rendues accessibles lors de la visite. Cette mission n'est pas une reconnaissance préalable à des travaux de déconstruction, de réhabilitation ou d'extension.**

Il conviendra donc, en cas de travaux, de s'assurer, **par la réalisation d'un diagnostic complémentaire**, de l'absence de ces matériaux dans les parties non accessibles, comme par exemple dans les encoffrements (recherche de présence de produits suspects tel que gaines et conduites en amiante ciment etc...) ou les sous-faces de revêtement de sol, (recherche de présence de produits suspects tels que dalles de sol amiantées etc...).

En cas de présence d'amiante avérée, il est important de se reporter aux informations données ci-après qui précisent les recommandations d'ordre général avec les mesures réglementaires à mettre en œuvre.

Le résultat du repérage doit d'une part être tenu par les propriétaires, à la disposition des occupants des immeubles, des services de l'Etat concernés et des chefs d'établissements, des représentants du personnel et de l'inspection du travail si l'immeuble comporte des locaux de travail, et d'autre part être transmis aux personnes qui entreprennent ou réalisent les travaux en application du code du travail et du décret n° 96-98.

En cas de présence de matériaux de type faux plafond, flocage, calorifugeage, une grille d'évaluation est réalisée conformément à la réglementation; si la note obtenue est de 1, il convient d'effectuer un contrôle périodique de l'état de dégradation du matériau dans un délai de 3 ans; si la note est de 2, il convient d'effectuer des mesures d'empoussièrement afin de déterminer la concentration en fibre d'amiante dans l'air ambiant; si à l'issue de ces mesures la concentration est $< \text{ou} = 5$ fibres par litre d'air, une nouvelle évaluation de l'état de dégradation doit être effectuée dans un délai de 3 ans, si la note est de 3 ou si les mesures d'empoussièrement révèlent une concentration supérieure à 5 fibres par litre d'air, des travaux de retrait ou de confinement doivent être achevés dans un délai de 36 mois. Mais il est impératif que des mesures appropriées soient mises en œuvre sans délai afin de réduire l'exposition des occupants et de la maintenir au niveau le plus bas possible, et dans tous les cas à un niveau d'empoussièrement inférieur à 5 f/l. Ces mesures peuvent être de diverses natures comme par exemple :

- Nettoyage régulier et rigoureux des locaux concernés (nettoyage humide, aspirateur à filtre absolu);
- Pose de bâches, de films destinés à isoler les matériaux;
- Limitation des interventions de maintenance dans les locaux;
- Limitation d'accès aux locaux concernés.

En cas d'imposition de travaux sur des matériaux « friables », l'entreprise qui réalisera les travaux, a besoin de posséder une qualification Qualibat 1513 ou AFAQ ASCERT « qualification confinement et retrait ». Elle doit en outre rédiger un plan de retrait amiante indiquant entre autres son mode opératoire, l'aptitude médicale du personnel, la justification de la formation du personnel au retrait de l'amiante, etc. Les travaux ne pourront débuter qu'un mois après la date de réception du plan de retrait par l'Inspection du Travail, la CRAM, l'OPPBTP et la médecine du travail. Les déchets seront traités en CET de classe 1 avec bordereau de suivi.

En cas de présence de matériaux réputés « non friables » l'entreprise qui réalisera des travaux ou la dépose, n'a pas besoin de posséder des qualifications Qualibat 1513 ou AFAQ ASCERT « qualification confinement et retrait ». En revanche, elle doit rédiger un plan de retrait amiante indiquant entre autre son mode opératoire, l'aptitude médicale du personnel, la justification de la formation du personnel au retrait de l'amiante, etc.. De même que pour le cas précédent, les travaux ne pourront débuter qu'un mois après la date de réception du plan de retrait par les organismes. Les déchets seront palettisés et filmés, puis mis en décharge avec bordereau de suivi. En CET de classe 2 pour les déchets type dalles de sol par exemple et CET de classe 3 pour les déchets inertes de type Amiante-Ciment.

**6. - DOSSIER PHOTOGRAPHIQUE**

Matériau / localisation / état de conservation	Photographie
<p>PRELEVEMENT : DA-11 NEGATIF</p> <p><u>Matériau</u> : Dalles de sol et colle</p> <p><u>Localisation</u> : Bureaux algéco</p> <p><u>Etat de conservation</u> : Bon état</p>	

**ANNEXE 1 : LISTE DES LOCAUX VISITES****ANNEXE 1****LISTE DES LOCAUX VISITES***[cette annexe comporte 1 + 1 pages]*



LISTE DES LOCAUX VISITES

Etage	Locaux visités (bureaux, sanitaires, local technique ...)	Locaux non visités (motif)	Zones non accessibles (plafond et cloisons étanches, gaines montantes ...)	Remarques (fort encombrement, absence de lumière ...)
REZ DE CHAUSSEE	Hangar, bureaux, circulations	Néant	SANS OBJET	SANS OBJET

1370999-3 Rapport DA - C4 et C5.pdf 11/15

**ANNEXE 2 : PROCES VERBAL DU LABORATOIRE****ANNEXE 2****PROCES-VERBAL DU LABORATOIRE***[cette annexe comporte 1 + 1 page(s)]*



Institut Technique des Gaz et de l'Air (ITGA)

Parc Club du Golf - Bâtiment 14 - BP 225000 13796 AIX EN PROVENCE CEDEX 3 Tel : 04.42.97.26.37 Fax : 04.42.39.41.54

L'accréditation du COFRAC atteste de la compétence des laboratoires pour les seuls essais couverts par l'accréditation

accréditation n° 1-1029



RAPPORT D'ANALYSE NUMERO IT040505-875 EN DATE DU 12/05/2005 RECHERCHE ET IDENTIFICATION D'AMIANTE SUR UN PRELEVEMENT DE MATERIAU

Ce rapport d'analyse comporte 1 page, il ne concerne que les échantillons soumis à l'analyse.

Client : BUREAU VERITAS
37, Parc Club du Golf Pichauray
BP 76000
13792 AIX EN PROVENCE CEDEX 3

Prélèvement : Reçu au laboratoire le : 09/05/2005

Réf. Commande Client :	1370999/175
Réf. Dossier Client :	1006003800
Référence Client de l'échantillon :	DA11 - Dalle de sol + colle - Bâtiment C5 - Bureau
Réf. Commande ITGA :	IT0405-4974
Réf. Echantillon ITGA :	IT040505-875
Description ITGA :	Dalle dure grise cassante compacte avec colle bitumineuse noire

Préparation : Effectuée de façon à être représentative de l'échantillon
- pour une analyse au Microscopie Optique à Lumière Polarisée (MOLP) : pas de traitement thermique ou mécanique
- pour une analyse au Microscopie Electronique à Transmission Analytique (META) : broyage mécanique, filtration, dépôt de carbone

Technique Analytique :
- Microscopie Optique à Lumière Polarisée (méthode MDHS 77)
- Microscopie Electronique à Transmission Analytique (parties pertinentes de la norme NF X 43-050)

Résultat :

Fraction Analyisée	Technique analytique et date d'analyse	Résultat	Type d'amiante	Nbre de Prépa.
Dalle dure grise cassante compacte colle bitumineuse noire	META le 10/05/2005	Amiante non détecté	---	1
	MOLP le 10/05/2005	Amiante non détecté Analyse confirmée au M.E.T	---	2

Validé par : François LEMARINIER
Responsable National

La reproduction de ce rapport d'analyse n'est autorisée que sous sa forme intégrale; ce rapport ne doit pas être reproduit partiellement sans l'approbation du laboratoire.
Seul demande particulière et écrite du client, les échantillons sont conservés pendant 6 mois et les rapports pendant 2 ans.

En liaison avec : D.T.R. n°24 chapitre XI

DTA n° 164 - Révision 02 - Page 1 / 1

Rapport : RAP-HS-AMIANTE-13 - Rév. 5
Copyright Bureau Veritas 03/2005

Page : 12 / 15

N° affaire : 01370999/3/1/-
Du : 11/05/05

**ANNEXE 3 : GRILLES D'EVALUATION****ANNEXE 3****GRILLE D'EVALUATION***[cette annexe comporte 1 + 0 page(s)]***ABSENCE DE GRILLE – ANNEXE SANS OBJET**

**ANNEXE 4 : REPERAGE DES MATERIAUX****ANNEXE 4****REPERAGE DES MATERIAUX ET PRODUITS CONTENANT DE L'AMIANTE
LOCALISATION DES PRELEVEMENTS***[cette annexe comporte 1 + 1 page(s)]*



ANNEXE 5 : COPIE(S) DE RAPPORT(S) ANTERIEUR(S)

ANNEXE 5

COPIE(S) DE RAPPORT(S) ANTERIEUR(S)

[cette annexe comporte 1 + 0 page(s)]

ABSENCE DE RAPPORT – ANNEXE SANS OBJET

Planche de repérage usuel			1/2
RDC			
Référence	AMIDEMOL-E1969237-2301	Version	1
Origine	Dekra diagnostic / AUGUSTIN CAILLOT		
Adresse	Aéroport Marseille Provence 13700 MARIIGNANE		

Prélèvements	
P001	Hangar Sol Sols coulés à base ciment (terrazolith, etc.)
P002	Hangar Mur parpaing Enduits à base de plâtre ou ciment projetés, lissés ou talochés
P003	Hangar Mur Faïence Colles et joints de carrelage ou de faïence
P004	Algeco 1 Sol Colles bitumineuses, Dalles de sol
P005	Hangar Sol carrelage Colles et joints de carrelage
P006	Hangar Structure métallique Métal, Peinture
P007	Hangar Fenêtre 4 (châssis fixe) Joints de mastic de vitrage
P008	Hangar Fenêtre 4 (ouvrant) Joints de mastic de vitrage
P009	Hangar Plafond Isolant, Métal, Peinture





Planche de repérage usuel			2/2
Toiture			
Référence	AMIDEMOL-E1969237-2301		Version 1
Origine	Dekra diagnostic / AUGUSTIN CAILLOT		
Adresse	Aéroport Marseille Provence 13700 MARIIGNANE		

Prélèvements	
P010	Extérieur Débris de fibre ciment Plaques en fibre-ciment (y compris plaques "sous tuiles")
P011	Extérieur Joint sur vis bac acier Joints
P012	Extérieur Revêtement bitumineux Relevés : revêtements bitumineux (bandes, lés)

Légende

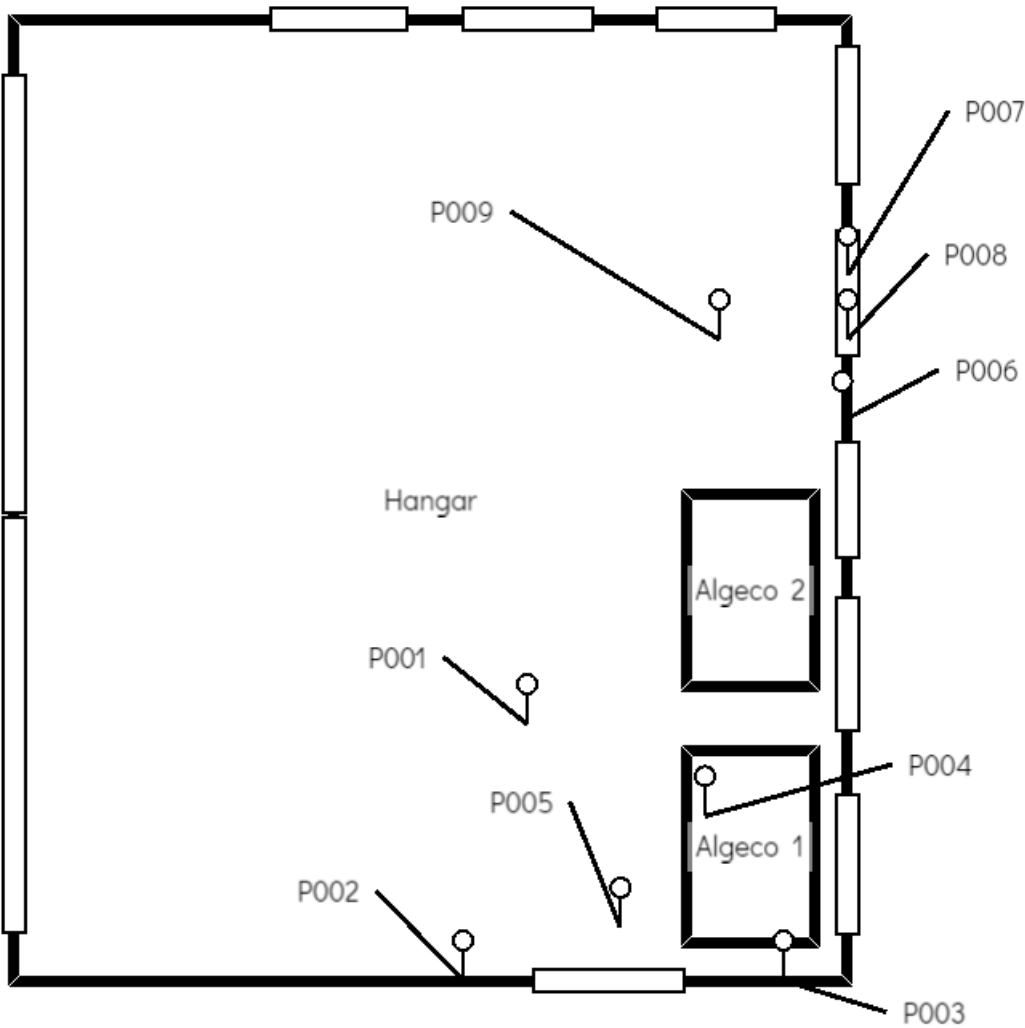
 Plaques en fibre-ciment (y compris plaques "sous tuiles")

